



Gmina Liszki



RAPORT O STANIE GMINY LISZKI

stan na dzień 31.12.2025 r.



Szanowni Państwo

Oddaję w Państwa ręce Raport o stanie Gminy Liszki za rok 2025. To dokument, który podsumowuje najważniejsze działania samorządu w minionym roku, przedstawia dane dotyczące funkcjonowania gminy oraz pokazuje kierunki dalszej pracy na rzecz naszej lokalnej wspólnoty.

Rok 2025 był dla mnie pierwszym pełnym rokiem pełnienia funkcji Wójta Gminy Liszki po objęciu urzędu 7 maja 2024 roku. Był to czas intensywnej pracy, kontynuacji rozpoczętych zadań, porządkowania spraw wymagających decyzji oraz przygotowywania kolejnych działań służących mieszkańcom. W centrum tych działań pozostawały sprawy codziennego życia: bezpieczeństwo, edukacja, infrastruktura, transport, gospodarka komunalna, ochrona środowiska, pomoc społeczna, kultura i rozwój lokalny.

Raport pokazuje zarówno zadania zrealizowane, jak i obszary, które nadal wymagają konsekwencji, współpracy oraz odpowiedzialnego planowania. Gmina Liszki rozwija się dynamicznie, a wraz z tym rozwojem rosną potrzeby mieszkańców i oczekiwania wobec samorządu. Dlatego tak ważne jest, aby podejmowane decyzje były oparte na rzetelnych danych, możliwościach finansowych gminy oraz dialogu z mieszkańcami.

W minionym roku realizowaliśmy inwestycje infrastrukturalne, działania w obszarze oświaty, pomocy społecznej, ochrony zdrowia, bezpieczeństwa publicznego, kultury, sportu i współpracy z organizacjami pozarządowymi. Szczególne znaczenie miały również prace związane z planowaniem przestrzennym, gospodarką wodno-ściekową, komunikacją publiczną oraz poprawą jakości usług świadczonych przez gminę i jej jednostki.

Chcę podkreślić, że rozwój gminy jest wspólnym wysiłkiem wielu osób. Dziękuję Radzie Gminy, sołtysom, pracownikom Urzędu Gminy i jednostek organizacyjnych, druhom i druhom OSP, organizacjom społecznym, klubom sportowym, kołom gospodyń wiejskich, instytucjom, przedsiębiorcom oraz wszystkim mieszkańcom za zaangażowanie, zgłaszane uwagi i codzienną troskę o nasze miejscowości.

Mam nadzieję, że niniejszy raport będzie dla Państwa nie tylko źródłem informacji o stanie Gminy Liszki, ale także podstawą do rozmowy o jej dalszym rozwoju. Samorząd powinien być blisko mieszkańców, działać przejrzysto i odpowiedzialnie, z poszanowaniem tradycji naszej gminy oraz z myślą o przyszłości kolejnych pokoleń.



Zapraszam Państwa do lektury oraz do udziału w debacie nad raportem.

Z poważaniem:

Wojciech Janowski
Wójt Gminy Liszki



SPIS TREŚCI

	Wprowadzenie	4
I.	Sprawy obywatelskie	5
II.	Informacje podatkowe	7
III.	Finanse gminy	8
IV.	Informacja o stanie mienia komunalnego	11
V.	Plany zagospodarowania przestrzennego	14
VI.	Gospodarka odpadami	14
VII.	Zieleń i oczyszczanie gminy	19
VIII.	Gospodarka wodno-ściekowa	20
IX.	Promocja, sport i kultura	24
X.	Program współpracy z organizacjami pozarządowymi	58
XI.	System oświatowy w gminie	63
XII.	Pomoc społeczna	86
XIII.	Ochrona zdrowia	109
XIV.	Bezpieczeństwo i ochrona przeciwpożarowa	110
XV.	Inwestycje gminne	111
XVI.	Uchwały Rady Gminy	128



WPROWADZENIE

Niniejszy Raport o Stanie Gminy Liszki za rok 2025 stanowi kompleksowe i szczegółowe opracowanie o charakterze analityczno-statystycznym, które w sposób przekrojowy obrazuje całokształt funkcjonowania samorządu terytorialnego. Wszystkie zawarte w dokumencie dane, wskaźniki oraz opisy kondycji finansowej i społecznej odzwierciedlają stan faktyczny oraz prawny aktualny na dzień 31 grudnia 2025 roku. Konstrukcja raportu pozwala na rzetelną ocenę realizacji zadań publicznych, zarówno w ujęciu ogólnym, jak i w odniesieniu do wysoce specyficznych obszarów działalności poszczególnych organów. Opracowanie obejmuje szczegółowe sprawozdania z efektów pracy Wójta Gminy Liszki, Rady Gminy Liszki, Urzędu Gminy oraz wszystkich podległych gminnych jednostek organizacyjnych i instytucji kultury.

Dokument ten, przygotowany z zachowaniem najwyższych standardów transparentności, ma na celu wszechstronne scharakteryzowanie Gminy Liszki. W poszczególnych rozdziałach szczegółowo zaprezentowano strukturę majątkową oraz sytuację finansową samorządu, uwzględniając realizację budżetu, pozyskane fundusze zewnętrzne oraz wieloletnie plany inwestycyjne. Istotną część raportu dedykowano analizie uwarunkowań ekonomiczno-gospodarczych, trendów demograficznych, a także wyzwań związanych z lokalnym systemem edukacji, rozwojem kultury, sportu i turystyki. Duży nacisk położono również na stan ochrony środowiska naturalnego, gospodarkę komunalną oraz stopień wdrożenia i efektywność lokalnych polityk, programów operacyjnych i długofalowych strategii rozwoju. Ponadto w tekście uwzględniono przebieg i efekty bieżącej współpracy z organizacjami pozarządowymi, stowarzyszeniami oraz podmiotami pożytku publicznego, które stanowią fundament budowy społeczeństwa obywatelskiego.

Podstawę prawną sporządzenia oraz przedłożenia Raportu o stanie Gminy Liszki za rok 2025 stanowią obowiązujące przepisy prawa krajowego, ze szczególnym uwzględnieniem zapisów ustawy z dnia 11 stycznia 2018 r. o zmianie niektórych ustaw w celu zwiększenia udziału obywateli w procesie wybierania, funkcjonowania i kontrolowania niektórych organów publicznych (Dz.U. z 2018 r. poz. 130), która nałożyła na samorządy obowiązek corocznego podsumowywania swojej działalności w tej właśnie formule.



I. SPRAWY OBYWATELSKIE

1. Dane demograficzne

W okresie od 1 stycznia 2025 r. do 31 grudnia 2025 r. liczba mieszkanek i mieszkańców zwiększyła się o 68 osób, przez co na dzień 31 grudnia 2025 r. wynosiła **17 465 osób**, w tym 8984 kobiet i 8481 mężczyzn – dane pochodzą z Rejestru Mieszkańców prowadzonego przez Wójta Gminy Liszki.

W odniesieniu do poszczególnych kategorii wiekowych:

- liczba mieszkanek w wieku przedprodukcyjnym (17 lat i mniej) wynosiła 1790 osób, a liczba mieszkańców – 1892 osób,
- liczba mieszkanek w wieku produkcyjnym (18-60 lat) wynosiła 4908 osób, a liczba mieszkańców w wieku produkcyjnym (18-65) wynosiła 5331osób,
- liczba mieszkanek w wieku poprodukcyjnym wynosiła 2286, a liczba mieszkańców – 1258

Tabela 1. Wykaz ilościowy mieszkańców z podziałem na miejscowości wg stanu na dzień 1.01.2026 r.

miejsowość	0-17 kobiety	0-17 mężczyźni	18-60 kobiety	18-65 mężczyźni	pow. 60 kobiety	pow. 65 mężczyźni	razem kobiety	razem mężczyźni	razem
Baczyn	19	25	48	55	23	16	90	96	186
Budzyń	38	37	100	127	67	34	205	198	403
Cholerzyn	141	147	341	359	166	83	648	589	1237
Chrosna	54	40	157	160	65	40	276	240	516
Czutów	120	147	305	366	171	101	596	614	1210
Jeziorzany	86	95	249	279	122	71	457	445	902
Kaszów	215	210	580	612	293	162	1088	984	2072
Kryspinów	160	168	508	488	229	138	897	794	1691
Liszki	178	199	536	593	261	138	975	930	1905
Mników	143	156	387	440	169	86	699	682	1381
Morawica	108	104	278	321	153	58	539	483	1022
Piekary	197	182	476	565	221	129	894	876	1770
Rączna	238	270	663	692	241	130	1142	1092	2234
Ściejowice	93	112	280	274	105	72	478	458	936
Razem:	1790	1892	4908	5331	2286	1258	8984	8481	17465

Źródło: Urząd Gminy Liszki

W 2025 roku przyjęto:

- 566 zgłoszeń zameldowania na pobyt stały,
- 288 zgłoszeń wymeldowania z pobytu stałego,
- 565 zgłoszeń zameldowania na pobyt czasowy.

Łącznie 18 036 mieszkańców w Gminie Liszki przebywa na pobyt stały i czasowy.

Najpopularniejsze imiona żeńskie: **Emilia i Oliwia**, a męskie: **Jakub, Kacper, Oskar**. W 2025 roku w Gminie Liszki urodziło się **124 dzieci**, o 15 mniej niż w roku 2024.



2. Urząd Stanu Cywilnego

Rejestracja stanu cywilnego jest wykonywana przez gminy w urzędach stanu cywilnego jako zadanie zlecone z zakresu administracji rządowej. Obszar gminy jest okręgiem rejestracyjnym stanu cywilnego. Czynności z zakresu rejestracji stanu cywilnego dokonuje kierownik USC lub jego zastępca. Rejestracja stanu cywilnego prowadzona jest na podstawie ustaw: Prawo o Aktach Stanu Cywilnego, Kodeks Rodzinny i Opiekuńczy, Kodeks Postępowania Cywilnego, Prawo Prywatne Międzynarodowe i ustawę o Zmianie Imion i Nazwisk. Od 1 marca 2015 r. rejestracja stanu cywilnego jest prowadzona w postaci elektronicznej. Nowe zasady prowadzenia rejestracji stanu cywilnego dotyczą między innymi: odejścia od papierowej formy zapisu aktów stanu cywilnego na rzecz dokumentów elektronicznych, uzyskanie odpisów aktów stanu cywilnego w dowolnym USC, dostęp kierowników USC do wszystkich rejestrowanych w Polsce aktów stanu cywilnego.

W USC przechowywane są także księgi stanu cywilnego – jest to rejestr prowadzony przez USC w formie papierowej. Treść aktów stanu cywilnego sporządzonych na podstawie przepisów dotychczasowych i wpisana do ksiąg stanu cywilnego jest sukcesywnie przenoszona do rejestru stanu cywilnego.

Tabela 2. Zestawienie czynności zrealizowanych przez USC w Liszkach

L.p.	Rodzaj czynności	Liczba spraw
1.	Liczba sporządzonych aktów urodzenia	41
2.	Liczba sporządzonych aktów małżeństwa	72
3.	Liczba sporządzonych aktów zgonu	72
	Łączna liczba sporządzonych aktów stanu cywilnego	185
4.	Dokonywanie transkrypcji, rejestracji, odtworzenia zagranicznych aktów stanu cywilnego, w tym: – AKTY URODZENIA – Akty MAŁŻEŃSTWA – Akty ZGONU	61 40 18 3
5.	Wydawanie odpisów skróconych, zupełnych wielojęzycznych aktów stanu cywilnego	1931
6.	Sporządzanie zapewnień o braku okoliczności wyłącających zawarcie małżeństwa	51
7.	Łączna liczba wydanych zaświadczeń, zezwoleń, przyjętych oświadczeń, a w tym w szczególności: – wydawanie zaświadczeń o braku okoliczności wyłącających zawarcie małżeństwa – wydawanie zaświadczeń o zdolności do zawarcia małżeństwa za granicą – wydawanie zaświadczeń o stanie cywilnym	58 36 2 8
8.	Wykonywanie czynności materialno-technicznych	53
9.	Wydawanie decyzji administracyjnych i postanowień	5
10.	Wydawanie decyzji o zmianie imion i nazwisk	13
11.	Dodawanie wzmianek dodatkowych do aktów urodzenia, małżeństwa, zgonu	269



12.	Dodawanie przypisków do aktów urodzenia, małżeństwa, zgonu	1858
13.	Migracja aktów urodzenia, małżeństwa, zgonu do Rejestru Stanu Cywilnego	572
14.	Jubileusz 100 urodzin	2 osoby
15.	Jubileusz 50-lecia pożycia małżeńskiego (pary, które zawarły związek małżeński w 1974 r.)	42 pary
16.	Jubileusz 60-lecia pożycia małżeńskiego	2 pary
17.	Jubileusz 65-lecia pożycia małżeńskiego	2 pary

Źródło: Urząd Gminy Liszki

3. Działalność gospodarcza

W Urzędzie Gminy Liszki w 2025 r. przyjęto 405 wniosków o dokonanie wpisu w Centralnej Ewidencji i Informacji o Działalności Gospodarczej. Według stanu na dzień 31 grudnia 2025 r. **1600** przedsiębiorców zadeklarowało Gminę Liszki jako główne miejsce wykonywania działalności gospodarczej.

W 2025 roku wydano 60 zezwoleń na sprzedaż alkoholu, w tym:

- do 4,5% zawartości alkoholu oraz na piwo - 36 koncesji,
- powyżej 4,5% do 18% zawartości alkoholu (z wyjątkiem piwa) – 15 koncesji,
- powyżej 18% zawartości alkoholu – 9 koncesji.

4. Licencje na wykonywanie krajowego transportu drogowego

W roku **2025** wydanych zostało **6 licencji** i do nich **135 szt.** wypisów.

Dodatkowo do licencji z lat ubiegłych tj. z roku 2023 i 2024 r wydanych było łącznie 175 wypisów z datą roku 2025.

II. INFORMACJE PODATKOWE

W 2025 r. przypis należności podatkowych dla osób fizycznych i prawnych wynosił: **27 071 178 zł**, z czego:

- od osób fizycznych - podatek od nieruchomości, rolny i leśny wyniósł: **6 720 000,00 zł**,
(wykonanie wyniosło: **7 649 292,31 zł**)
- od osób prawnych – podatek od nieruchomości, rolny i leśny wyniósł: **19 745 778,03 zł**,
(wykonanie wyniosło: **22 895 038,93 zł**)
- podatek od środków transportowych od osób fizycznych i prawnych wyniósł: **605 400,00 zł**,
(wykonanie wyniosło: **618 115,42 zł**)



Tabela 3. Zestawienie planu i wykonania podatków w 2025 r.

PODATEK	PLAN	DOCHÓD	ZALEGŁOŚĆ	Upomnienia	tytuły wykonawcze	Kwota (TW)
OSOBY FIZYCZNE						
od nieruchomości	5 160 000,00 zł	6 212 125,04 zł	297 745,01 zł	Liczba postępowań egzekucyjnych		
rolny	1 520 000,00 zł	1 433 838,47 zł	61 199,01 zł			
leśny	40 000,00 zł	3 328,80 zł	139,52 zł			
SUMA	6 720 000,00 zł	7 649 292,31 zł	359 083,54 zł	2209	61	43 622,30 zł
OSOBY PRAWNE						
od nieruchomości	13 025 778,03 zł	15 185 083,05 zł	121 053,67 zł	Liczba postępowań egzekucyjnych		
rolny	56 600,00 zł	47 223,57 zł	5 080,05 zł			
leśny	15 800,00 zł	13 440,00 zł	1,00 zł			
SUMA	13 098 178,03 zł	15 245 746,62 zł	126 134,72 zł	126	0	- zł
RAZEM:	19 818 178,03 zł	22 895 038,93 zł	485 218,26 zł	2335	61	43 622,30 zł
PODATEK OD ŚRODKÓW TRANSPORTOWYCH						
osoby fizyczne	471 800,00 zł	512 689,31 zł	2 468,48 zł	12		
osoby prawne	133 600,00 zł	105 426,11 zł	4 232,89 zł	2		
SUMA	605 400,00 zł	618 115,42 zł	6 701,37 zł	14	0	- zł

Źródło: Urząd Gminy Liszki

III. FINANSE GMINY

Dochody budżetowe Gminy Liszki w 2025 r. zaplanowano w wysokości 170 160 932,76 zł, z czego poziom zrealizowanych dochodów zamknął się w wysokości 160 710 958,04 zł, co stanowiło wykonanie w wysokości 95%.

Tabela 4. Struktura dochodów budżetu Gminy Liszki w 2025 r.

Dochody	Plan	Wykonanie	
Plan dochodów:	170 160 932,76 zł	160 710 958,04 zł	95%
- dochody bieżące	130 579 558,88 zł	132 319 834,31 zł	102%
- dochody majątkowe	39 581 373,88 zł	28 391 123,73 zł	72%
w tym :			
• dochody ze sprzedaży mienia	8 214 465,38 zł	5 802 746,86 zł	71%
• dotacje celowe i środki zewnętrzne na inwestycje	31 366 908,50 zł	22 588 376,87 zł	72%
Dochody ogółem:			
- dochody własne	115 936 181,18 zł	117 704 138,04 zł	102%
- subwencja	8 466 328,87 zł	8 466 328,87 zł	100,0%
- dotacje celowe	6 177 048,83 zł	6 149 367,40 zł	99%

Źródło: Urząd Gminy Liszki

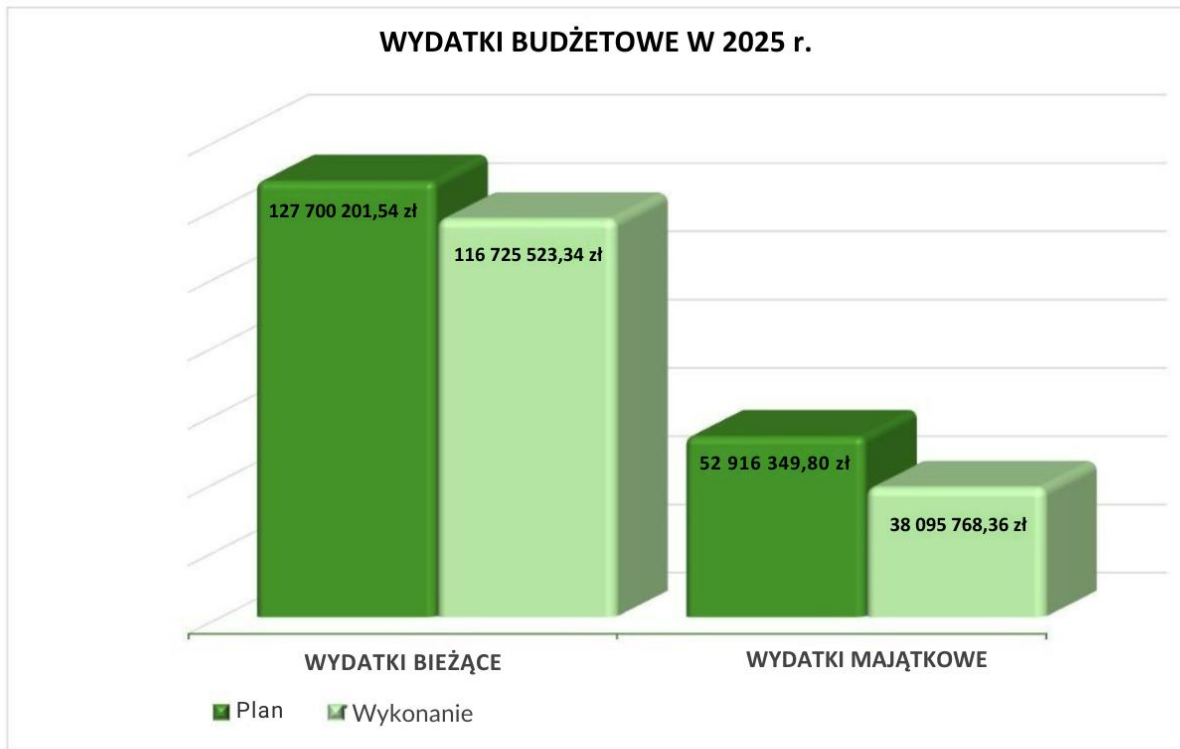

Wydatki budżetowe Gminy Liszki w 2025 r. zaplanowano na poziomie 180 616 551,34 zł, z czego wykonanie wydatków zrealizowano w kwocie 154 821 291,70 zł, co stanowiło wykonanie na poziomie 86%.

Tabela 5. Struktura wydatków budżetu Gminy Liszki w 2025 r.

Wydatki	Plan	Wykonanie	
Plan wydatków	180 616 551,34 zł	154 821 291,70 zł	86%
wydatki bieżące	127 700 201,54 zł	116 725 523,34 zł	92%
wydatki majątkowe	52 916 349,80 zł	38 095 768,36 zł	72%
Przychody	14 755 618,58 zł	12 943 953,58 zł	88%
kredyt zaciągnięty na rynku krajowym	11 811 665,00 zł	10 000 000,00 zł	85%
wolne środki	2 580 678,40 zł	2 580 678,40 zł	100,0%
niewykorzystane środki	363 275,18 zł	363 275,18 zł	100,0%
Rozchody	4 300 000,00 zł	4 300 000,00 zł	100%
pożyczki	0,00 zł	0,00 zł	0%
wykup obligacji	4 300 000,00 zł	4 300 000,00 zł	100,0%

Źródło: Urząd Gminy Liszki



Tabela 6. Wydatki majątkowe wg realizowanych zadań

	Wydatki majątkowe wg zadań	Plan	Wykonanie	%
		52 916 349,80 zł	38 095 768,36 zł	72%
1.	Budowa i rozbudowa oczyszczalni ścieków	7 402 803,00 zł	6 801 692,61 zł	92%
2.	Modernizacja dróg do gruntów rolnych	387 264,00 zł	387 263,78 zł	100%
3.	Budowa i remont dróg	4 524 660,74 zł	2 779 069,54 zł	62%
4.	Gospodarka mieszkaniowa	5 867 432,00 zł	4 631 752,46 zł	79%
5.	Ochrona przeciwpożarowa	9 125 318,14 zł	5 448 735,11 zł	60%
6.	Obrona narodowa	730 254,37 zł	555 591,00 zł	76%
7.	Administracja publiczna	1 077 765,00 zł	408 765,54 zł	38%
8.	Oświata i wychowanie	15 679 026,55 zł	13 260 566,47 zł	85%
9.	Pomoc społeczna	80 000,00 zł	30 000,00 zł	38%
10.	Budowa żłobka	2 095 000,00 zł	1 840 494,54 zł	88%
11.	Gospodarka komunalna i ochrona środowiska	4 440 826,00 zł	1 790 911,71 zł	41%
12.	w tym: dokapitalizowanie Spółki Likom	1 410 000,00 zł	1 410 000,00 zł	100%
13.	Kultura i ochrona dziedzictwa narodowego	19 000,00 zł	19 000,00 zł	100%
14.	Kultura fizyczna	1 487 000,00 zł	141 925,60 zł	10%

Źródło: Urząd Gminy Liszki

■ Wydatki majątkowe wg zadań (PLAN)
 ■ Wydatki majątkowe wg zadań (WYKONANIE)

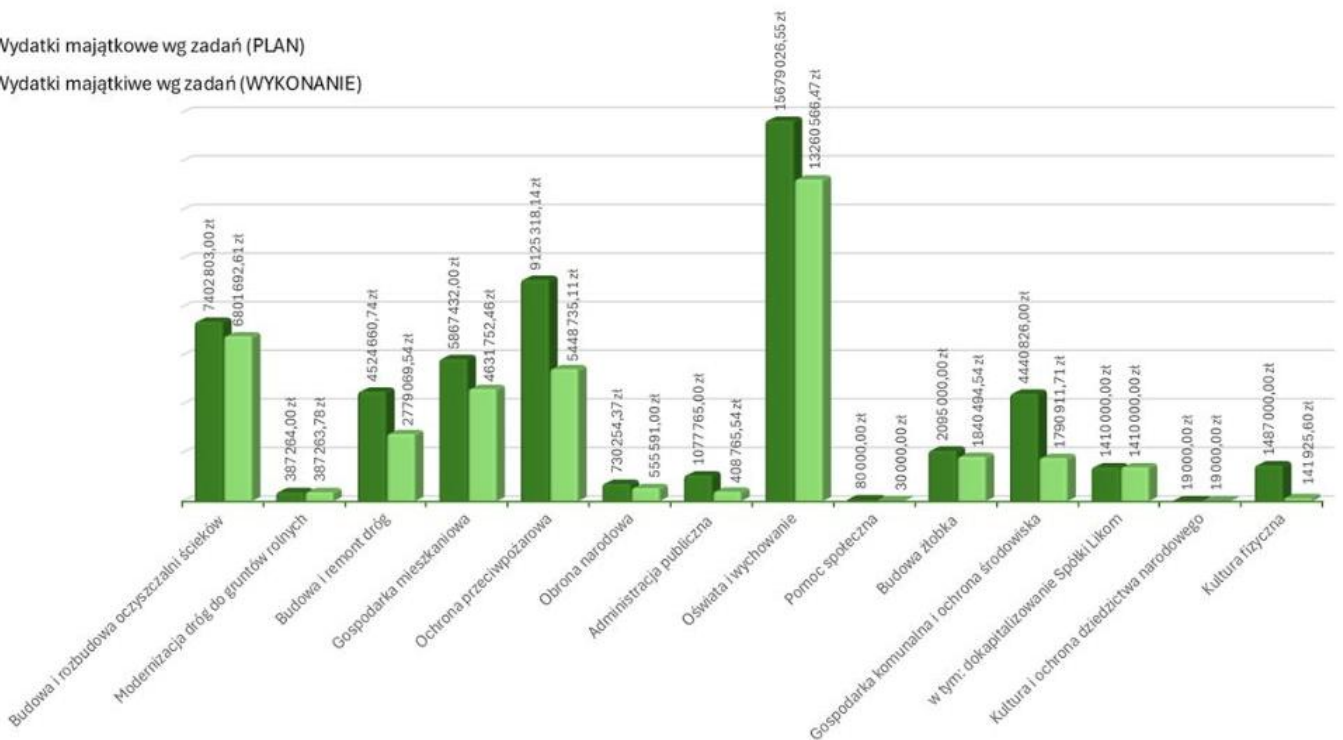



IV. INFORMACJA O STANIE MIENIA KOMUNALNEGO GMINY LISZKI NA 31.12.2025

Tabela 7. Dane dotyczące własności mienia komunalnego oraz o zmianach w stanie tego mienia

GRUPA	WYSZCZEGÓLNIENIE	STAN NA 01.01.2025 r.	STAN NA 31.12.2025 r.	WARTOŚĆ NA 01.01.2025 r.	ZMIANY W 2025 r.	WARTOŚĆ NA 31.12.2025 r.
0	Grunty	497,0643 ha	495,2362 ha	156 675 282,17 zł	1 785 322,39 zł	158 460 604,56 zł
1	Budynki i lokale	102	108	85 252 685,55 zł	126 425 265,01 zł	211 677 950,56 zł
2	Obiekty inżynierii lądowej i wodnej			92 896 768,90 zł	7 654 198,36 zł	100 550 967,26 zł
3	Kotły c.o. i agregaty	13	18	597 171,17 zł	468 449,70 zł	1 065 620,87 zł
4	Maszyny, urządzenia i aparaty ogólnego zastosowania	113	101	2 286 621,35 zł	-31 962,21 zł	2 254 659,14 zł
5	Maszyny, urządzenia i aparaty specjalistyczne	7	11	124 082,29 zł	664 401,02 zł	788 483,31 zł
6	Urządzenia techniczne			8 217 497,99 zł	178 638,30 zł	8 396 136,29 zł
7	Środki transportu	8	11	177 481,39 zł	1 534 007,44 zł	1 711 488,83 zł
8	Narzędzia, przyrządy ruchomości i wyposażenie gdzie indziej niesklasyfikowane			724 428,20 zł	110 921,40 zł	835 349,60 zł
9	inwentarz żywy			- zł	- zł	- zł
	Razem środki trwałe			346 952 019,01 zł	138 789 241,41 zł	485 741 260,42 zł
	Pozostałe środki trwałe			10 310 841,83 zł	4 093 324,72 zł	14 404 166,55 zł
	Zbiory biblioteczne			1 728 536,95 zł	430 831,92 zł	2 159 368,87 zł
	Wartości niematerialne i prawne			739 379,00 zł	196 216,37 zł	935 595,37 zł
	Ogółem wartość mienia			359 730 776,79 zł	143 509 614,42 zł	503 240 391,21 zł
	w tym:					
	Urząd Gminy Liszki			283 377 673,85 zł	13 373 065,48 zł	296 750 739,33 zł
	Centrum Usług Społecznych w Liszkach			299 339,13 zł	42 941,71 zł	342 280,84 zł
	Gminny Zespół Ekonomiczno-Administracyjny Szkół w Liszkach			75 475 433,04 zł	130 058 515,27 zł	205 533 948,31 zł
	Biblioteki			578 330,77 zł	35 091,96 zł	613 422,73 zł



Tabela 8. Dane dotyczące mienia komunalnego Gminnej Spółki LIKOM oraz o zmiany w stanie tego mienia

GRUPA	WYSZCZEGÓLNIENIE	WARTOŚĆ NA 31.12.2025 r.	ZMIANY W 2025 r.	WARTOŚĆ NA 31.12.2025 r.
0	Grunty	560 623,00 zł	- zł	560 623,00 zł
1	Budynki i lokale	270 880,00 zł	-94 284,89 zł	176 595,11 zł
2	Obiekty inżynierii lądowej i wodnej	62 357 130,77 zł	-903 253,19 zł	61 453 877,58 zł
3	Kotły c.o. i agregaty	7 860,00 zł	-7 860,00 zł	- zł
4	Maszyny, urządzenia i aparaty ogólnego zastosowania	461 829,52 zł	-297 324,69 zł	164 504,83 zł
5	Maszyny, urządzenia i aparaty specjalistyczne	57 574,24 zł	-54 723,88 zł	2 850,36 zł
6	Urządzenia techniczne	346 917,42 zł	-270 276,84 zł	76 640,58 zł
7	Środki transportu	56 055,22 zł	-32 412,46 zł	23 642,76 zł
8	Narzędzia, przyrządy ruchomości i wyposażenie gdzie indziej niesklasyfikowane	128 289,78 zł	-87 740,29 zł	40 549,49 zł
9	Inwentarz żywy	- zł	- zł	- zł
Razem środki trwałe		64 247 159,95 zł	-1 747 876,24 zł	62 499 283,71 zł

Tabela 9. Dane dotyczące dochodów uzyskanych z tytułu wykonywania prawa własności, innych praw majątkowych oraz wykonywania posiadania oraz zmianach

Lp.	WYSZCZEGÓLNIENIE	STAN NA 01.01.2025 r.	STAN NA 31.12.2025 r.	WARTOŚĆ NA 01.01.2025 r.	DOCHODY UZYSKANIE W 2025 r.
1.	Dzierżawa				1 511 258,09 zł
	- dzierżawa gruntów	88,3527 ha	-7,26155 ha	81,09115 ha	
	- dzierżawa gruntów dla OSP	0,1014 ha	0	0,1014 ha	
	- dzierżawa lokali użytkowych	2	0	2	
	- najem lokali użytkowych w SP	2	0	2	
	- najem lokali użytkowych OSP	5	0	5	
	- najem lokali mieszkalnych	4	-1	3	
2.	Użyczenie				
	- grunty	7,85511 ha	-0,7426 ha	7,11251 ha	
	- grunty OSP	0,365 ha	0	0,365 ha	



- budynki dla SP ZOZ	3	0	3	
- budynki OSP	2	0	2	
- budynki pozostałe	7	-1	6	
3. Sprzedaż nieruchomości				5 802 746,86 zł
- sprzedaż gruntów	2,2506 ha	1,4277 ha	3,6783 ha	
4. Grunty oddane przez Gminę w użytkowanie wieczyste	1,32 ha		1,32 ha	52 173,65 zł
5. Grunty przyjęte przez Gminę w użytkowanie wieczyste	32,23 ha		32,23 ha	

Tabela 10. Posiadane udziały

Lp.	WYSZCZEGÓLNIENIE	STAN NA 01.01.2025 r.	STAN NA 31.12.2025 r
1.	Gminna Spółka komunalna "LIKOM" w Liszkach sp. z. o. o.	685.150 udziałów po 100,00 tj. wartość 68 515 000,00 zł	685.150 udziałów po 100,00 tj. wartość 68 515 000,00 zł
2.	Krakowski Bank Spółdzielczy	100 udziałów po 61 zł tj. 6 100,00 zł	100 udziałów po 61 zł tj. 6 100,00 zł
3.	Towarzystwo Ubezpieczeń Wzajemnych	100 udziałów po 1zł tj. 100,00 zł	100 udziałów po 1zł tj. 100,00 zł



V. PLANY ZAGOSPODAROWANIA PRZESTRZENNEGO

Plan zagospodarowania przestrzennego w Gminie Liszki

W 2025 roku prowadzono procedury w zakresie zmian w miejscowym planie zagospodarowania przestrzennego Gminy Liszki. W zakresie miejscowych planów zagospodarowania przestrzennego w 2025 roku uchwalono:

- **7 zmian** tekstowych w obowiązujących miejscowych planach zagospodarowania przestrzennego,
- **7 nowych** miejscowych planów zagospodarowania przestrzennego dla obszarów:
 - **Cholerzyn – północ A;**
 - **Cholerzyn – szkoła;**
 - **Kryspinów – centrum usługowe;**
 - **Kryspinów – obszar 2;**
 - **Cholerzyn – obszar 2;**
 - **Cholerzyn – północ B;**
 - **Ściejowice – Kościel.**

Ponadto na koniec 2025 roku w toku były 4 procedury opracowania nowych miejscowych planów zagospodarowania przestrzennego dla obszarów:

- **Morawica – Wschód**
- **Gmina Liszki – fragmenty**
- **Kryspinów – Piekary fragmenty**
- **Liszki centrum - fragment**

W toku pozostaje procedura opracowania **Planu ogólnego gminy.**

VI. GOSPODARKA ODPADAMI

Zgodnie z art. 3 ust.1 pkt. 7 ustawy o odpadach przez odpady komunalne rozumie się „odpady powstające w gospodarstwach domowych oraz odpady pochodzące od innych wytwórców odpadów, które ze względu na swój charakter i skład są podobne do odpadów z gospodarstw domowych, w szczególności niesegregowane (zmieszane) odpady komunalne i odpady selektywnie zebrane:

- 1) z gospodarstw domowych, w tym papier i tektura, szkło, metale, tworzywa sztuczne, bioodpady, drewno, tekstylia, opakowania, zużyty sprzęt elektryczny i elektroniczny, zużyte baterie i akumulatory oraz odpady wielkogabarytowe, w tym materace i meble, oraz
- 2) ze źródeł innych niż gospodarstwa domowe, jeżeli odpady te są podobne pod względem charakteru i składu do odpadów z gospodarstw domowych, przy czym odpady komunalne nie obejmują odpadów z produkcji, rolnictwa, leśnictwa, rybołówstwa, zbiorników bezodpływowych, sieci kanalizacyjnej oraz z oczyszczalni ścieków, w tym osadów ściekowych, pojazdów wycofanych z eksploatacji oraz odpadów budowlanych i rozbiórkowych; niesegregowane (zmieszane) odpady komunalne pozostają niesegregowanymi (zmieszanymi) odpadami komunalnymi, nawet jeżeli zostały poddane



przetwarzaniu odpadów, ale przetwarzanie to nie zmieniło w sposób znaczący ich właściwości.

Na terenie Gminy Liszki podstawowym źródłem powstawania odpadów komunalnych są gospodarstwa domowe, a także obiekty użyteczności publicznej (obiekty handlowe i usługowe, szkoły, przedszkola, ośrodki zdrowia).

W 2025 roku odbiorem i zagospodarowaniem odpadów komunalnych od właścicieli nieruchomości zamieszkałych z terenu gminy Liszki zajmowała się firma: Przedsiębiorstwo Wielobranżowe „Miki” Mieczysław Jakubowski, ul Nad Drwiną 33, 30- 841 Kraków, w dalszej części dokumentu nazywane PW MIKI, która została wyłoniona w drodze przetargu nieograniczonego. PW MIKI posiada wpis do rejestru działalności regulowanej w zakresie odbioru odpadów komunalnych z terenu Gminy Liszki. Wymagania narzucone wykonawcy zostały szczegółowo określone w dokumentacji przetargowej. Umowa z PW MIKI została podpisana na okres jednego roku.

Od 1997 roku zgodnie z Ustawą UCP na mieszkańcach gminy Liszki ciąży obowiązek segregowania odpadów. Odpady komunalne z nieruchomości zamieszkałych na terenie Gminy Liszki w 2025 r. odbierane były w systemie workowo-pojemnikowym. W systemie pojemnikowym odbierane były odpady komunalne zmieszane-resztkowe (w tym popioły z urządzeń grzewczych). Natomiast w systemie workowym odpady komunalne zbierane w sposób selektywny tj.: szkło, papier, metal, tworzywa sztuczne i odpady wielomateriałowe oraz odpady ulegające biodegradacji. Dystrybucja worków odbywała się podczas odbioru odpadów przez firmę zgodnie z zasadą „worki za worki”. Dodatkowo istniała możliwość odebrania dodatkowych worków w urzędzie gminy, a także w mobilnym punkcie PSZOK (Punkt Selektywnej Zbiórki Odpadów Komunalnych) zorganizowanym w miejscowości Kaszów.

Na dzień 31.12.2025 r. liczba zameldowanych mieszkańców Gminy Liszki wynosiła **17 465** osób. Metoda ustalania opłaty za gospodarowanie odpadami z nieruchomości zamieszkałych oraz ustalenia stawki opłaty została określona Uchwałą Rady Gminy Liszki nr VIII/107/2024 z dnia 27 listopada 2024 roku opublikowaną w Dzienniku Urzędowym Województwa Małopolskiego z dnia 11 grudnia 2024 r. Poz. 8174 pod adresem: <https://edziennik.malopolska.uw.gov.pl/legalact/2024/8174/>

Uchwała określa następujące stawki opłat:

- **39,00 zł miesięcznie** od jednego mieszkańca w przypadku wypełniania obowiązku zbierania odpadów w sposób selektywny oraz oddawania odpadów "BIO ogrodowe",
- **156,00 zł miesięcznie** od jednego mieszkańca w przypadku niewypełnienia obowiązku zbierania odpadów komunalnych w sposób selektywny.

Stawka w przypadku kompostowania odpadów „BIO ogrodowe”:

- **34,00 zł miesięcznie** od jednego mieszkańca w przypadku wypełniania obowiązku zbierania odpadów w sposób selektywny oraz kompostowania odpadów „BIO ogrodowe”,



Tabela 11. Zestawienie złożonych deklaracji opłat za gospodarowanie odpadami komunalnymi wg miejscowości w Gminie Liszki.

I.p.	Miejscowość	Liczba nieruchomości, dla których złożono deklarację	Ilość osób zadeklarowanych
1.	Baczyn	69	206
2.	Budzyń	154	436
3.	Cholerzyn	473	1 391
4.	Chrosna	163	521
5.	Czutów	353	1 149
6.	Jeziorzany	265	882
7.	Kaszów	600	1 977
8.	Kryspinów	606	1 773
9.	Liszki	540	1 764
10.	Mników	465	1 489
11.	Morawica	323	969
12.	Piekary	617	1 843
13.	Rączna	746	2 202
14.	Ściejowice	281	922
RAZEM		5 655	17 524

Źródło: Urząd Gminy Liszki

Terminy płatności za gospodarowanie odpadami komunalnymi (nieruchomości zamieszkałe):

- I kwartał: do 30 marca
- II kwartał: do 30 czerwca
- III kwartał: do 30 września
- IV kwartał: do 30 grudnia

Wysokość opłaty z tytułu gospodarowania odpadami komunalnymi za okres od 1 stycznia 2025 r. do 31 grudnia 2025 r. (stan na 31.12.2025 r.), kształtowała się następująco:

1. Należności z tytułu opłat za gospodarowanie odpadami: **8 362 612,49 zł**
2. Wpływy z tytułu opłat za gospodarowanie odpadami komunalnymi: **7 707 605,65 zł**
3. Zaległości z tytułu opłat za gospodarowanie odpadami: **728 324,50 zł**

W stosunku do właścicieli nieruchomości, którzy spóźniają się z wnoszeniem opłat za gospodarowanie odpadami komunalnymi wysyłane są upomnienia. Należności wymagalne są kierowane do egzekucji komorniczej prowadzonej we współpracy z Pierwszym Urzędem Skarbowym w Krakowie oraz Kancelariami Komorniczymi.



1. Usuwanie wyrobów zawierających azbest z terenu Gminy Liszki

Kolejny rok prowadzony był bezpłatny odbiór wyrobów zawierających azbest. Mieszkańcom Gminy Liszki, którzy złożyli stosowne wnioski w tym zakresie, Gmina sfinansowała załadunek, transport i unieszkodliwianie odpadów zawierających azbest. Realizacja odbioru z poszczególnych posesji, wykonywana była według listy uszeregowanej w oparciu o datę wpływu wniosku o nieodpłatny odbiór azbestu do Urzędu Gminy w Liszkach. Zapotrzebowanie na usunięcie pokryć dachowych zawierających azbest w naszej gminie jest nadal duże, wnioski wpływają systematycznie. Wnioski niezrealizowane w roku bieżącym, z uwagi na wyczerpanie środków, przechodzą do wykonania w kolejnym roku.

Wykonawca: Firma Remontowo – Budowlana "RAGAR"

Wydatkowana kwota: 79 996,99 zł (100% środki własne gminy Liszki)

W 2025 r zebrano łącznie: 135,29 Mg wyrobów azbestowych z 62 nieruchomości.

Wg audytu z 2018 r. w gminie Liszki było 1697,63 Mg azbestu z czego wciąż w roku 2025 w użytkowaniu pozostało około 62% czyli 1053,05 Mg. Ostateczny termin usunięcia i zabezpieczenia wyrobów azbestowych to 2032 r. Przy dotychczasowym poziomie finansowania osiągnięcie celu jest realne.

2. Program wymiany źródeł ciepła

Program dotacyjny, własny Gminy Liszki, finansowany ze środków budżetu gminy. Wsparcie udzielane jest na zakup i montaż kotłów gazowych kondensacyjnych oraz na biomasę. O dotację mogą starać się osoby fizyczne legitymujące się tytułem prawnym do nieruchomości zlokalizowanej na terenie Gminy Liszki.

W 2025 r. dofinansowanie do wymiany kotła wynosiło **7 000,00 zł.**

Wymieniono 25 szt. kotłów węglowych na 16 szt. kotłów gazowych i 9 szt. kotły na pellet.

Łączna kwota wypłaconego dofinansowania wyniosła **170 624,40 zł.**

W 2025 roku przeprowadzono **301 kontroli** źródeł ciepła.

3. Realizacja zadań – bezodpływowe zbiorniki odpadów płynnych

Ilość stacji zlewnych na oczyszczalni – 1

Ilość zbiorników bezodpływowych – 2450

Ilość przydomowych oczyszczalni ścieków – 234

Ilość zbiorników bezodpływowych skontrolowanych w 2025 r. - 364

4. Program ochrony zwierząt

W sprawie: określenia „Programu opieki nad zwierzętami bezdomnymi oraz zapobiegania bezdomności zwierząt na terenie Gminy Liszki na 2025 r.”

W 2025 r. Gmina Liszki zawarła umowę na wyłapywanie zwierząt i zapewnienie im opieki w schronisku z firmą JUKO Sp. z o.o., 42-400 Zawiercie, ul. Piłsudskiego 54/40 (schronisko Bolestaw ul. Parkowa 60). **Wartość umowy to 144 525,00 zł brutto.**

Zwierzęta wyłapane i przekazane do schroniska: **psy - 22 szt., koty - 6 szt.**

W ramach umowy zawartej z „Gabinet Weterynaryjny Melwet” ul. Zakręt 3, 30-245 Kraków oraz z „Gabinetem Weterynaryjnym Paweł Kot, Grzegorz Kot” Spółka Cywilna, ul. Krakowska 45, 32-060 Liszki na zapewnienie doraźnej opieki weterynaryjnej Gmina Liszki przeznaczyła kwotę **6**



335,00 zł w ramach której opieką lekarską zostało objętych 16 zwierząt, w tym 13 zabiegów sterylizacji/kastracji.

Na dokarmianie zwierząt przeznaczono kwotę **900,02 zł** w ramach której skorzystało 6 opiekunów społecznych. W ramach umowy zawartej z „DAMICH Damian Michalski, ul. Gen. J.H. Dąbrowskiego 18, 32-300 Olkusz, na zapewnienie pomocy zwierzętom poprzez podjęcie interwencji w zaistniałych przypadkach zdarzeń z żywymi zwierzętami dzikimi, łownymi, chronionymi, w tym ptakami, jeśli zwierzęta te są ranne, Gmina Liszki przeznaczyła kwotę **46 382,76 zł**.

5. Realizacja zadań dot. odbioru odpadów stałych

- wg stanu na 31.12.2025r. złożonych **deklaracji 5 655**, obejmujących **17 524 osób**, wg stanu na 31.12.2025r. zaległość wpłat mieszkańców wynosiła **728 324,50 zł**,
- wpłynęły 11 wniosków w sprawie umorzenia opłaty za odbiór odpadów, łącznie w 2025 roku pozytywnie rozpatrzono 1 wniosek,
- wydano 1 decyzję w sprawie umorzenia opłaty za gospodarowanie odpadami komunalnymi na łączną kwotę: 366,00 zł.

6. Wycinka drzew:

- decyzje zezwalające na usunięcie drzewa – 47,
- zgłoszenia zamiaru usunięcia drzewa – 282.

7. Program udostępnienia kompostowników Mieszkańcom Gminy Liszki

W 2025 r. przeprowadzono kolejny nabór do „Programu udostępnienia kompostowników mieszkańcom Gminy Liszki”. Celem programu jest prowadzenie działań edukacyjnych w zakresie promowania zasad prawidłowego postępowania z odpadami biodegradowalnymi stanowiącymi odpady komunalne oraz ograniczanie ilości wytworzonych bioodpadów kierowanych do składowania przez Mieszkańców Gminy Liszki. Uczestnikom programu zostały udostępnione kompostowniki, dzięki którym mogą na własne potrzeby realizować recykling organicznych wytworzonych przez siebie bioodpadów stanowiących odpady komunalne. Warunki uczestnictwa i szczegóły udziału w projekcie były zamieszczone w aktualnościach na stronie internetowej www.liszki.pl, w Biuletynie Informacji Publicznej oraz na profilu społecznościowym Facebook.

Zakupione kompostowniki wykonane są z tworzywa sztucznego, o pojemności 720 litrów, mrozoodporne i łatwe w montażu. Mieszkańcy kompostujący bioodpady ogrodowe we własnym zakresie mogą uzyskać ulgę w opłacie za gospodarowanie odpadami komunalnymi.

Liczba wydanych kompostowników: 72 szt.

Wartość zadania: 24 714,00 zł w tym kwota dofinansowania UMWM: 22 000,00 zł



8. Program „W gminie Liszki łapiemy deszczówkę”

Zjawisko suszy coraz mocniej dotyka nasz kraj, dlatego już od 2020 r. nasza gmina organizuje akcję promującą retencjonowanie wody opadowej. Akcja ta cieszy się bardzo dużym zainteresowaniem mieszkańców. W ramach programu Gmina Liszki zakupiła naziemne zbiorniki na wodę opadową o pojemności 500 litrów, a następnie bezpłatnie użyczyła je Mieszkańcom w celu ich zamontowania do systemu rynnowego budynku. Mieszkańcy zgromadzoną w zbiorniku wodę opadową mogą wykorzystywać m.in. do podlewania ogródka, trawnika. W ten sposób ograniczamy zużycie wody z gminnego wodociągu czy studni i jednocześnie oszczędzamy na rachunkach, co jest tym bardziej cenne w sytuacji zagrożenia suszą. Zbiorniki oprócz funkcji użytkowej pełni także rolę dekoracyjną. Obudowa imitująca kamień sprawia, że estetycznie komponuje się z otoczeniem i pasuje do aranżacji ogrodu lub posesji. Gromadzenie rezerw wody jest koniecznością nie tylko w przypadku gospodarstw rolnych, ale także w przydomowych ogródkach. Oprócz realnych oszczędności na zużyciu wody z wodociągu przykładamy się także do poszanowania cennych zasobów wody pitnej.



W 2025 r. **przekazano mieszkańcom 175 zbiorników**, których łączny koszt zakupu wyniósł **104 826,25 zł** (w tym 24 858,91 zł dotacji UMWM).

VII. ZIELEŃ I OCZYSZCZANIE GMINY

Tereny zielone w miejscowościach mają niewątpliwy wpływ na zrównoważony rozwój gminy oraz dobrostan ich mieszkańców, pełni funkcje rekreacyjne, ekologiczne i zdrowotne.

Zieleń wpływa również na walory wizualne aglomeracji — może np. zamaskować elementy nieestetyczne jak również dodatkowo wydobyć i podkreślić piękno architektury.

Za jedną z najważniejszych funkcji drzew można uznać oczyszczanie powietrza z zanieczyszczeń, co ma duże znaczenie w zapobieganiu powstawania smogu. Dzięki swoim koronom, drzewa liściaste wychwytyją z powietrza pyły a także różne toksyczne związki chemiczne np.: (metale ciężkie, neutralizują toksyczne składniki spalin).

Tabela 12. Wydatki na utrzymanie czystości i porządku w gminie Liszki

Lp	zakres	kwota
1.	zakup materiałów i wyposażenia do utrzymania czystości	45 301,88 zł
2.	remonty sprzętu	1 714,17 zł
3.	utrzymanie toalet przenośnych	14 927,76 zł
4.	padłe dzikie zwierzęta	26 032,00 zł
5.	utrzymanie przystanków autobusowych	90 000,00 zł
6.	utrzymanie dolinek	31 200,00 zł
7.	koszenie działek i placów	112 506,00 zł
8.	poboczy, przystanków, placów zabaw	91 800,00 zł
9.	wycinka gałęzi drzew i krzewów obok dróg, karczowanie działek	48 231,72 zł
10.	zamiatanie, oczyszczanie i odchwaszczanie chodników przy drogach gminnych	88 884,00 zł



11.	utrzymanie porządku i pielęgnacja zieleni	23 532,90 zł
12.	wykonanie mebli piknikowych DL Chrosna	8 175,00 zł

Źródło: Gmina Liszki

Łącznie Gmina Liszki w 2025 r. poniosła koszty na utrzymanie czystości i porządku w wysokości **582 305,43 zł.**

VIII. GOSPODARKA WODNO-ŚCIEKOWA

LIKOM Sp. z o.o. pozostaje kluczową spółką komunalną Gminy Liszki, realizującą zadania związane przede wszystkim z dostarczaniem wody, odprowadzaniem ścieków oraz utrzymaniem i rozwojem infrastruktury wodno-kanalizacyjnej. Gmina Liszki posiada 100% udziałów w spółce, a kapitał zakładowy na dzień 31 grudnia 2025 r. wynosił 68 515 000 zł. W okresie sprawozdawczym funkcję Prezesa Zarządu pełniła Anna Gardowska-Brudnik.

Kapitał zakładowy Spółki wynosił - na dzień **31.12.2025r. – 68.515.000 zł** (słownie: sześćdziesiąt osiem milionów pięćset piętnaście tysięcy złotych) i składał się z 685 150 udziałów o wartości nominalnej 100,00 zł (sto złotych) każdy.

Wszystkie udziały w liczbie 685.150 w kapitale zakładowym Spółki objęła Gmina Liszki, pokrywając je w całości wkładem pieniężnym.

Głównym celem funkcjonowania Likom Sp. z o.o. jest jak najlepsze zaspakajanie potrzeb mieszkańców gminy Liszki w zakresie dostawy wody i odprowadzania ścieków. Woda dostarczana mieszkańcom Gminy pozyskiwana jest z ujęć własnych zlokalizowanych na terenie gminy, a uzupełniającą dokonuje się zakupu wody od Wodociągów Krakowskich. Ścieki odbierane od mieszkańców Gminy są odprowadzane do oczyszczalni ścieków zlokalizowanej w miejscowości Piekary.

Przedmiot działalności Spółki LIKOM.

Działania Likom Sp. z o. o. ukierunkowane są przede wszystkim na:

- bieżącym likwidowaniu wszelkich wad w funkcjonowaniu aktualnie eksploatowanych systemach wodociągowo-kanalizacyjnych;
- modernizacji istniejących sieci wodociągowych i kanalizacyjnych;
- monitoringu ujęć wody, przepompowni ścieków, a także ujęć własnych odbiorców (studni indywidualnych) w celu właściwego rozliczania ilości ścieków odprowadzanych do kanalizacji sanitarnej;
- kontroli ilości i jakości ścieków odprowadzanych do kanalizacji;
- szybkim wykrywaniu i usuwaniu awarii;
- wykrywaniu i likwidacji nielegalnych przyłączy kanalizacyjnych oraz odprowadzeń wód opadowych do kanalizacji sanitarnej.

Do zadań tych należy nie tylko utrzymanie w dobrym stanie technicznym sieci wodociągowej i kanalizacyjnej wraz z infrastrukturą pomocniczą, ale także działania w zakresie modernizacji i rozbudowy wodociągów i kanalizacji sanitarnej. Inwestycje infrastrukturalne ze względów na



ekonomiczne i techniczne aspekty zwłaszcza w zakresie poprawy jakości zaopatrzenia w wodę i odprowadzania ścieków (ze względu na „sieciowy” charakter) planuje się głównie w długim horyzoncie czasowym.

Działalność wodno-kanalizacyjna

W ramach w/w działalności należy wskazać na poniższe dane:

➤ Woda pobrana z ujęć	585,4 tys. m ³
➤ Woda zakupiona hurtowo	480,7 tys. m ³
➤ Woda dostarczona odbiorcom	806,0 tys. m ³
➤ Woda na cele technologiczne	53,2 tys. m ³
➤ Ścieki odebrane od gospodarstw domowych	459,8 tys. m ³
➤ Ścieki odebrane od jednostek produkcyjnych	237,6 tys. m ³
➤ Rozbudowa sieci wodociągowej	4 300 m.b.
➤ Rozbudowa sieci kanalizacyjnej	2 100 m.b.
➤ Awarie na sieci wodociągowej	19
➤ Awarie na sieci kanalizacyjnej	21
➤ Odbiory wody	272
➤ Odbiory kanalizacji	199
➤ Odbiory subliczników	64

Tabela 13. Zestawienie umów wodociągowo - kanalizacyjnych

NOWE UMOWY			
WODA	KANALIZACJA	W+K	RAZEM
96	58	154	331
PRZEPISANIE			
WODA	KANALIZACJA	W+K	RAZEM
38	7	162	207

Źródło: Likom sp. z o.o.

Istotne zdarzenia w działalności wod.-kan. w roku 2025

- 1) Na przełomie 2024-2025 roku Spółka rozpoczęła przygotowania do złożenia wniosku o zatwierdzenie taryfy za wodę i ścieki do Państwowego Gospodarstwa Wodnego „Wody Polskie”. Decyzja o zatwierdzeniu taryfy na okres 3 lat została ogłoszona 28.02.2025 r. Nowe stawki obowiązują od dnia 05.04.2025 r.
- 2) W maju 2025 roku ogłoszono postępowanie dla zadania: „Wykonanie odwiertu geologicznego dla ujęcia wód podziemnych z utworów jurajskich na działce nr 1402/15 w Kryspinowie.” Zadanie zostało zlecone w oparciu o wcześniej przygotowaną dokumentację projektową. W wyniku postępowania wyłoniono wykonawcę tj. Zakład Wierceń Studziennych Jerzy Wilman, ul. Chodkiewicza 96, 25-139 Kielce.
- 3) W lipcu 2025 roku rozpoczęto prace związane z wykonaniem odwiertu geologicznego w Kryspinowie. Wiercenie zakończono na głębokości 93 m p.p.t. Dla zadania została opracowana dokumentacja hydrogeologiczna.
- 4) We wrześniu 2025 roku ogłoszono postępowanie dla zadania "Wykonanie odwiertu geologicznego dla ujęcia wód podziemnych z utworów jurajskich na działce nr 1545/62 w m.



Rączna, gm. Liszki, zgodnie z dokumentacją projektową" W wyniku postępowania wyłoniono wykonawcę tj. Zakład Wierceń Studziennych Jerzy Wilman, ul. Chodkiewicza 96, 25-139 Kielce.

- 5) W październiku 2025 roku zakończono prace związane z wykonaniem odwiertu geologicznego w Rącznej. Wiercenie zakończono na głębokości 30 m p.p.t. Dla zadania została opracowana dokumentacja hydrogeologiczna.
- 6) W marcu oraz listopadzie 2025 roku zostały ogłoszone postępowania przetargowe na dostawę polielektrolitu SUPERFLOC SD-7081 dla Oczyszczalni Ścieków w Piekarach. W obu postępowaniach wyłoniono tego samego wykonawcę tj. Grupa WĘGLOSTAL Sp. z o.o.
- 7) W październiku 2025 roku ogłoszono postępowanie przetargowe dla zadania „Opracowanie dokumentacji projektowej oraz uzyskanie w imieniu Zamawiającego decyzji - pozwolenia na budowę, dla inwestycji pod nazwą: „Budowa sieci wodociągowej w miejscowości Kaszów, Gmina Liszki” W wyniku postępowania wyłoniono wykonawcę tj. K-ANALIZA Sp. z o.o. Gałków Mały, ul. Żeromskiego 27, 95-051 Gałków Mały.
- 8) W roku 2025 wykupiono sieci wod.-kan. od Inwestorów za kwotę: **290 440,23 zł.**

WODA	DN 90-	256m.b.	DN 110-	3 739 m.b.
KANAŁ	DN 200-	1 905 m.b.		
TŁOCZNY	DN90-	237,5m.b.		

Ocena ekonomiczna

Sprawozdanie finansowe za rok 2025 podlega weryfikacji w trybie ustawy o biegłych rewidentach przez podmiot wybrany przez Radę Nadzorczą (Uchwała RN nr 01/10/2025 z dnia 31.10.2025r.), tj. KPW Audytor Spółka z ograniczoną odpowiedzialnością, NIP 7272767073, REGON: 100941975.

Rok 2025 był dla LIKOM Sp. z o.o. okresem istotnej poprawy sytuacji ekonomicznej. Spółka osiągnęła przychód netto ze sprzedaży usług w wysokości **15 899 317,68 zł**, przy kosztach działalności operacyjnej wynoszących **15 677 562,05 zł**. Rok zakończył się wynikiem finansowym brutto w wysokości **218 488,59 zł**. Jest to wynik szczególnie istotny, ponieważ po dłuższym okresie trudności finansowych spółka zakończyła rok zyskiem. Dane finansowe przedstawiono na podstawie sprawozdania Zarządu LIKOM Sp. z o.o.; sprawozdanie finansowe za 2025 r. podlega weryfikacji przez biegłego rewidenta.

Poprawę sytuacji spółki potwierdzają również podstawowe wskaźniki ekonomiczne. Rentowność sprzedaży netto wyniosła **1,37%** wobec **-20,59%** w 2024 r., natomiast wskaźnik bieżącej płynności wzrósł z 0,65 do 1,41. Oznacza to, że spółka nie tylko zakończyła rok dodatnim wynikiem, ale również poprawiła swoją zdolność do bieżącego regulowania zobowiązań i prowadzenia działalności w bardziej stabilnych warunkach.

Na poziomie działalności podstawowej wynik spółki wyniósł 221 755,63 zł. Szczególnie należy odnotować **dodatni wynik** działalności „**Nad Zalewem**” w wysokości **506 293,07 zł**. Ma to duże znaczenie, ponieważ obszar ten w poprzednich latach był jednym z trudniejszych elementów działalności spółki i generował stratę. W 2025 r. działalność związana z Zalewem nie tylko poprawiła swoją efektywność, ale realnie wpłynęła na dodatni wynik całej działalności podstawowej.



Jednocześnie należy wskazać, że działalność wodociągowa nadal wymaga dalszych działań naprawczych i optymalizacyjnych. Według zestawienia segmentowego zakończyła ona rok wynikiem ujemnym na poziomie -484 855,49 zł. Pokazuje to, że mimo ogólnej poprawy sytuacji finansowej spółki, przed LIKOM nadal stoją wyzwania związane z rentownością części podstawowej działalności, kosztami utrzymania infrastruktury oraz koniecznością ograniczania strat wody.

Zarządzanie „Zalewem na Piaskach” (część Budzyńska i część Cholerzyńska)

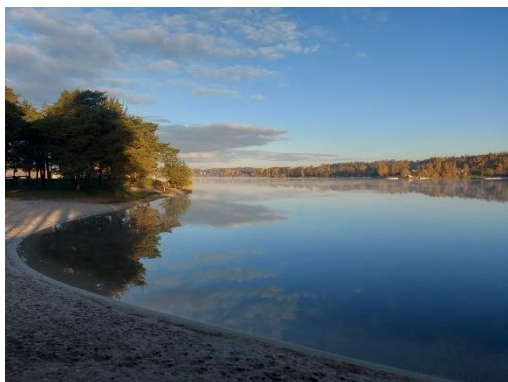

Osobnego omówienia wymaga działalność „Nad Zalewem”. W 2025 r. spółka kontynuowała porządkowanie formalno-prawne funkcjonowania obiektu, ujedynoliciła regulaminy i oznaczenia, wprowadzała nowe rozwiązania w zakresie dostępu do terenu oraz pozyskała nowych poddierżawców. Były to działania mniej widowiskowe niż duże inwestycje, ale istotne z punktu widzenia trwałej poprawy organizacji i efektywności funkcjonowania tego miejsca.

W obszarze rekreacyjnym rozwinięto również ofertę wydarzeń i działań marketingowych. Nawiązano współpracę z partnerami zewnętrznymi, uporządkowano identyfikację wizualną obiektu, a wydarzenia takie jak kino letnie, warsztaty dla dzieci, wydarzenia sportowe, pikniki rodzinne czy aktywności na wodzie zaczęły tworzyć bardziej regularny kalendarz funkcjonowania Zalewu. Dzięki temu Zalew stopniowo wzmacnia swoją rolę nie tylko jako teren rekreacyjny, ale także jako przestrzeń integracji mieszkańców i budowania lokalnej oferty czasu wolnego. Przychody z administrowania terenem Zalewu na Piaskach wzrosły do **2 821 922,33 zł** w **2025** r., wobec 2 274 443,32 zł w 2024 r. Był to najwyższy poziom przychodów wykazany w zestawieniu za lata 2016–2025. Wzrost ten należy wiązać zarówno z poprawą organizacji funkcjonowania obiektu, jak i z rozwojem oferty rekreacyjnej oraz lepszym wykorzystaniem potencjału tego terenu.



Ważnym elementem roku 2025 było również wykonywanie zaleceń pokontrolnych Najwyższej Izby Kontroli dotyczących wybranych aspektów gospodarki finansowej spółki i gospodarowania nieruchomościami w latach poprzednich. Według sprawozdania spółka wdrożyła zalecenia na poziomie ok. 70%. Należy to traktować jako istotny element porządkowania działalności i wzmacniania standardów zarządzania.





Podsumowując, rok 2025 można ocenić jako ważny etap stabilizacji LIKOM Sp. z o.o. Osiągnięcie dodatniego wyniku finansowego, poprawa płynności oraz przełamanie niekorzystnej tendencji w działalności „Nad Zalewem” są rezultatami, które należy odnotować jako istotną poprawę organizacyjną, finansową i zarządczą. Jednocześnie spółka nadal stoi przed wyzwaniem związanymi z rentownością części działalności wodociągowej, potrzebą dalszej modernizacji infrastruktury oraz kontynuacją działań naprawczych i optymalizacyjnych.

IX. PROMOCJA, SPORT I KULTURA

1. W niedzielę, **12 stycznia 2025 roku**, w **Kościele pw. św. Mikołaja w Liszkach** odbyły się uroczystości upamiętniające **106. rocznicę śmierci Antosia Petrykiewicza**, patrona **Krakowskiej Drużyny Orłąt**. Wydarzenie połączono z powołaniem **Jednostki Strzeleckiej 1924** oraz uroczystym przekazaniem i poświęceniem nowego pojazdu dla **Krakowskiej Drużyny Orłąt**, ufundowanego przez Gminę Liszki. Symbolicznego wręczenia kluczyków do



samochodu dokonał Wójt Gminy Liszki Wojciech Starowicz. Uroczystą Mszę Świętą uświetnił występ Zespołu Pieśni i Tańca „**Ziemia Lisiecka**” oraz obecność licznych pocztów sztandarowych. W obchodach wzięli udział zaproszeni goście, w tym przedstawiciele Związku Strzeleckiego „**Strzelec**” Józefa Piłsudskiego – na czele z Komendantem Głównym brygadierem Markiem Matułą, Zastępcą Komendanta Głównego starszym inspektorem Miłoszem Elgasem oraz Dowódcą Okręgu Południowo-Wschodniego starszym inspektorem Markiem Strączkiem. Obecne były również delegacje jednostek strzeleckich z Rzeszowa (JS2021), Krakowa (JS2077) i Myślenic (JS4115). Wydarzenie zgromadziło także lokalne władze i społeczność, w tym radnych i sołtysów z terenu gminy Liszki, reprezentacje Ochotniczych Straży Pożarnych z Kaszowa, Kryspinowa, Liszek i Ściejowic, a także uczniów Szkoły Podstawowej im. św. Matki Teresy z Kalkuty w Cholerzynie oraz Szkoły Podstawowej im. Jana Długosza w Piekarach. Uroczystości służyły pielęgnowaniu lokalnych tradycji patriotycznych i integracji mieszkańców wokół pamięci historycznej.

2. W niedzielę, **26 stycznia**, na terenie **Dolinki Mnikowskiej** odbyły się uroczystości upamiętniające **162. rocznicę wybuchu Powstania Styczniowego**. Wydarzenie miało na celu oddanie hołdu uczestnikom zrywu narodowowyzwoleńczego z 1863 roku, ze szczególnym uwzględnieniem postaci historycznie związanych z **Ziemią Lisiecką**. Wśród wspomnianych bohaterów znaleźli się Felicjan Szybalski, mjr Antoni Lipczyński oraz Jan Kałuski. W ramach obchodów odprawiona została modlitwa w intencji Ojczyzny oraz poległych





powstańców. Za organizację i koordynację wydarzenia odpowiadał Urząd Gminy Liszki, który współpracował w tym zakresie z lokalnymi i regionalnymi podmiotami oraz organizacjami społecznymi. W przygotowanie obchodów zaangażowały się: Teatr Albertus, Krakowska Drużyna Orląt im. A. Petrykiewicza, Jednostka Strzelecka 1924 oraz IV Szczep Nadwiślanie - Hufiec Podkrakowski ZHP.

3. **21 stycznia**, w Liszkach odbyły się uroczystości pogrzebowe mieszkańca gminy, śp. kpt. **Wacława Szaconia ps. „Czarny”** – żołnierza **Narodowej Organizacji Wojskowej i Armii Krajowej**, działacza **Zrzeszenia WiN** oraz więźnia politycznego okresu stalinowskiego. Mszę świętą w kościele parafialnym odprawił proboszcz ks. dr Paweł Gałuszka we współcelebrze z ks. Władysławem Palmowskim, a podczas nabożeństwa odczytano listy kondolencyjne od Metropolity Krakowskiego ks. abp. Marka Jędraszewskiego oraz Przewodniczącego Sejmiku Województwa Lubelskiego Mieczysława Ryby. W ceremonii uczestniczyli przedstawiciele władz państwowych i samorządowych, w tym Dyrektor Oddziału IPN w Krakowie dr hab. Filip Musiał, Dyrektor Muzeum **Armii Krajowej** dr Jarosław Szarek, Zastępca Wójta Gminy Liszki Bartłomiej Stawarz, a także lokalni radni, sołtysi oraz delegacje organizacji patriotycznych. Pochówek na cmentarzu parafialnym odbył się z udziałem licznych pocztów sztandarowych i zgodnie z wojskowym ceremoniałem – wartę honorową pełnili żołnierze 11. Małopolskiej Brygady Obrony Terytorialnej, a salwę oddała kompania 5. Pułku Dowodzenia z Krakowa-Rząski.



4. W Szkole Podstawowej im. Króla Jana III Sobieskiego w Rącznej odbył się **Gminny**



Przeгляд Kolęd i Pastoralek, zorganizowany pod patronatem Wójta Gminy Liszki Wojciecha Starowicza. Wydarzenie, stanowiące element pielęgnowania lokalnych i narodowych tradycji bożonarodzeniowych, zgromadziło chóry reprezentujące wszystkie szkoły podstawowe z terenu gminy Liszki. W spotkaniu uczestniczyli wykonawcy, mieszkańcy oraz przedstawiciele władz samorządowych, w tym radni i sołtysi z terenu gminy Liszki. Przeгляд integrował społeczność szkolną i popularyzował tradycyjny repertuar kolędowy wśród dzieci i młodzieży.

5. W Szkole Podstawowej w Mnikowie odbyło się **noworoczne spotkanie mieszkańców** połączone ze wspólnym kolędowaniem, zorganizowane pod patronatem Wójta Gminy Liszki



Wojciecha Starowicza. Wydarzenie miało na celu integrację społeczności lokalnej oraz kultywowanie tradycji bożonarodzeniowych. Szczególnym elementem uroczystości były obchody **setnych urodzin** mieszkanki Mnikowa, pani Heleny, której złożono oficjalne gratulacje i życzenia w imieniu władz oraz zgromadzonych gości. Inicjatywa stanowiła element aktywizacji społecznej oraz budowania więzi

międzypokoleniowych w gminie.

6. **4 lutego 2025 roku** podpisany został **list intencyjny o współpracy** pomiędzy Urzędem Gminy Liszki a **11. Małopolską Brygadą Obrony Terytorialnej** im. gen. bryg. Leopolda Okulickiego ps. „**Niedźwiadek**”. Porozumienie określa ramy współdziałania dotyczące podnoszenia



bezpieczeństwa lokalnego oraz edukacji obronnej. W ramach zadeklarowanej kooperacji planowana jest organizacja szkoleń dla żołnierzy brygady na terenie gminy, bieżąca wymiana doświadczeń w zakresie **zarządzania kryzysowego**, a także wspólne promowanie terytorialnej służby wojskowej i kształtowanie wizerunku Sił Zbrojnych RP. Inicjatywa stanowi element wzmacniania odporności systemu bezpieczeństwa publicznego oraz zacieśniania relacji instytucjonalnych z formacjami wojskowymi stacjonującymi w regionie. W związku z oficjalnym podpisaniem dokumentu, Wójt Gminy Liszki Wojciech Starowicz otrzymał pamiątkowy coin od Dowódcy 11. MBOT.



7. **21 stycznia** odbyły się warsztaty taneczne pod hasłem „**Seniorzy tańczą z nami**”, zorganizowane z okazji **Dnia Babci i Dziadka**. Wydarzenie, nad którym patronat objął Wójt Gminy



Liszki, zostało współorganizowane przez Gminę Liszki we współpracy z lokalnymi organizacjami pozarządowymi i stowarzyszeniami. Głównym inicjatorem przedsięwzięcia był **Zespół Pieśni i Tańca „Ziemia Lisiecka”**. Spotkanie miało na celu aktywizację starszych mieszkańców gminy, popularyzację lokalnego folkloru oraz wspieranie integracji międzypokoleniowej. Istotną rolę w realizacji wydarzenia odegrały Koła Gospodyń

Wiejskich oraz stowarzyszenia z terenu gminy Liszki, które odpowiadały za zabezpieczenie logistyczne, przygotowanie poczęstunku oraz obsługę organizacyjną spotkania. Zwieńczeniem warsztatów był ponadgodzinny koncert galowy w wykonaniu tancerzy i muzyków Zespołu Pieśni i Tańca „**Ziemia Lisiecka**”. Spotkanie wspierało aktywizację seniorów i kultywowanie lokalnych tradycji.

8. **27 lutego 2025 roku** w remizie **Ochotniczej Straży Pożarnej w Liszkach** odbyły się gminne eliminacje **Ogólnopolskiego Turnieju Wiedzy Pożarniczej** pod hasłem „**Młodzież zapobiega pożarom**”. W rywalizacji wzięło udział **15 uczniów**, którzy musieli wykazać się szeroką wiedzą z zakresu historii ruchu strażackiego, przepisów przeciwpożarowych, ochrony środowiska oraz specyfiki ochrony ppoż. na terenie gminy. Konkurs przeprowadziła komisja pod przewodnictwem prezesa



Zarządu Oddziału Gminnego ZOSP RP w Liszkach, dh. Jerzego Stopy. Wydarzenie zostało zorganizowane przez **Zarząd Oddziału Gminnego ZOSP RP** w Liszkach we współpracy z Gminą Liszki oraz Gminnym Zespołem Ekonomiczno-Administracyjnym Szkół (GZEAS) w Liszkach. Oficjalnego wręczenia nagród, upominków oraz dyplomów ufundowanych przez Urząd Gminy i ZOSP RP dokonał Wójt Gminy Liszki Wojciech Starowicz wraz z przedstawicielami zarządu oddziału gminnego.

9. W niedzielę, **9 marca**, w auli Liceum Ogólnokształcącego im. Josephine Gebert w **Centrum Edukacyjnym „Radosna Nowina 2000”** w Piekarach odbyło się spotkanie z okazji **Dnia Kobiet** pod hasłem „**Jesteś zmianą, na którą czeka świat**”. Wydarzenie, zorganizowane



Jesteś zmianą
NA KTÓRĄ CZEKA ŚWIAT

Wójt Gminy Liszki Wojciech Starowicz serdecznie zaprasza

na spotkanie z okazji Dnia Kobiet

niedziela, 9 marca 2025 r.
start: godz. 13.00
aula Liceum Ogólnokształcącego im. Josephine Gebert w Centrum Edukacyjnym „Radosna Nowina 2000” w Piekarach.

PROGRAM

13.00
Kobieta XXI wieku - oczekiwania i wyzwania
Iwona A. Wiśniewska

14.00
Jak przestać brać na siebie zbyt dużo? O stawianiu granic i dbaniu o siebie.
Joanna Godecka

PRZERWA NA KAWĘ

16.00
koncert Agnieszki Chrzanowskiej i Jarosława Meusa



z inicjatywy Wójta Gminy Liszki Wojciecha Starowicza, miało na celu aktywizację społeczną mieszkanek, wspieranie rozwoju osobistego oraz integrację społeczności lokalnej. Program spotkania obejmował część edukacyjno-szkoleniową oraz artystyczną. W ramach paneli dyskusyjnych i wykładów uczestniczki miały możliwość wystuchania wystąpień ekspertów z zakresu psychologii i rozwoju osobistego. Pierwszą prelekcję pt. „**Kobieta XXI wieku – oczekiwania i wyzwania**”, dotyczącą godzenia ról zawodowych i rodzinnych we współczesnym społeczeństwie, wygłosiła Iwona Anna Wiśniewska – pedagog, psycholog i dyrektor Ośrodka dla Osób Dotkniętych Przemocą w Krakowie. Drugi wykład, skupiający się na tematyce asertywności i ochrony zdrowia psychicznego pt. „**Jak przestać brać na siebie zbyt dużo? O stawianiu granic i dbaniu o siebie**”, poprowadziła Joanna Godecka, trener i ekspert ds. relacji. Zwieńczeniem uroczystości był program artystyczny, w ramach którego zorganizowano koncert muzyczny w wykonaniu Agnieszki Chrzanowskiej i Jarosława Meusa.

10. **11 marca 2025 roku** w sali bankietowej „**Szafran**” odbyło się spotkanie Wójta Gminy Liszki Wojciecha Starowicza z sołtysami reprezentującymi poszczególne sołectwa z terenu gminy. Wydarzenie zostało zorganizowane z okazji **Dnia Sołtysa** i miało na celu podsumowanie dotychczasowych działań oraz omówienie bieżących i przyszłych planów inwestycyjno-rozwojowych. Podczas spotkania wójt złożył oficjalne podziękowania za codzienne zaangażowanie oraz pracę na rzecz lokalnych społeczności. W trakcie dyskusji poruszono ważne kwestie związane z realizacją zadań statutowych sołectw, zarządzaniem mieniem komunalnym oraz identyfikacją bieżących potrzeb mieszkańców. Podkreślono przy tym ważną rolę ustrojową i społeczną sołtysa jako bezpośredniego łącznika pomiędzy mieszkańcami a organami wykonawczymi gminy. Funkcja ta, stanowiąca fundament samorządności pomocniczej, ma istotne znaczenie dla sprawnego przepływu informacji, diagnozowania problemów lokalnych oraz skutecznego wdrażania inicjatyw oddolnych. Spotkanie potwierdziło, że merytoryczna współpraca administracji gminnej z liderami lokalnych społeczności stanowi jeden z głównych warunków zrównoważonego rozwoju gminy Liszki.



11. W hali sportowej Szkoły Podstawowej nr 1 im. Świętego Józefa w Kaszowie odbyły się dwa ważne wydarzenia o zasięgu regionalnym: **Mistrzostwa Makroregionu Karate Kyokushinkai** oraz **Międzywojewódzkie Mistrzostwa Młodzików**. Oficjalny patronat nad zawodami objął Wójt Gminy Liszki Wojciech Starowicz, który uczestniczył w wydarzeniu oraz dokonał uroczystego wręczenia medali i pucharów laureatom poszczególnych kategorii. Głównym organizatorem turnieju był **Lisiecki Klub Karate Kyokushinkai**, który realizował zadanie przy merytorycznym i organizacyjnym wsparciu ze strony Gminy Liszki. W rywalizacji wzięły udział setki zawodników i zawodniczek z kilku województw, co





pozwoili na promocj bazy dydaktyczno-sportowej gminy oraz integracj srodowisk sportowych. Zawody wspieraly rozwj dzieci i mlodzi zey oraz popularyzowaly aktywny tryb zycia.

12. W strukturze sprawozdawczej raportu o stanie gminy istotne miejsce zajmuj osiagnicia reprezentantow lokalnej spolecznosci w konkursach regionalnych, ktore przyczyniaja sie do promocji oraz zachowania dziedzictwa kulturowego gminy Liszki. W 2025 roku odnotowano szereg sukcesow tutejszych stowarzyszen, kot gospodyn wiejskich oraz osob prywatnych w wydarzeniach na szczeblu wojewodzkiem. Do najwazniejszych osiagniec zaliczy nalezy sukcesy w konkursach zwiazanych z tradycjami wielkanocnymi i wiosennymi. W XI edycji konkursu na **Drzewko Emausowe**, organizowanego przez Muzeum



Krakowa w Patacu Krzysztofora, Stowarzyszenie Kryspinow zdobylo I miejsce w kategorii „**drzewko grupowe – dorośli**”, natomiast mieszkancie gminy Liszki, uzyskal III miejsce w kategorii „**drzewko tradycyjne**”. Ponadto Lisieckie Stowarzyszenie sw. Jana Kantego zajelo I miejsce w konkursie na **najpiekniejsza palme wielkanocna**, prezentowana na Rynku Glownym w Krakowie. Osiagnicia te uzupelnil sukces Koty Gospodyn Wiejskich z Mnikowa, ktore zdobylo II miejsce

w konkursie na **najsmaczniejszego mazurka wielkanocnego**, zorganizowanym przez Muzeum Malopolski Zachodniej w Wygietzowie. Aktywnosc ta odzwierciedla wysoki poziom zaangazowania sektora pozarządowego w kultywowanie tradycji oraz budowanie wizerunku gminy.

13. W Katedrze Gospodarki Przestrzennej i Architektury Krajobrazu **Uniwersytetu Rolniczego im. Hugona Kottataja w Krakowie** odbylo sie spotkanie robocze z udzialem przedstawicieli Gminy Liszki oraz kadry naukowo-dydaktycznej uczelni. Glownym celem wydarzenia bylo omowienie perspektyw nawiązania trwalej kooperacji instytucjonalnej, ze szczegolnym uwzględnieniem zagadnie z zakresu **planowania przestrzennego, urbanistyki** oraz kształtowania i **ochrony krajobrazu** na obszarze gminy. Rozmowy dotyczyly wykorzystania potencjalu naukowego uczelni w pracach nad zrównoważonym rozwojem przestrzennym gminy. Konsultacje staly sie podstawa do dalszych prac analitycznych i projektowych.



14. **26 kwietnia 2025 roku** w Piekarach odbylo sie wydarzenie historyczno-patriotyczne zorganizowane w ramach obslugi przystanku na trasie **X Rajdu Konnego „Trasa Ucieczki rtm. Witolda Pileckiego”**. Inicjatywa, majaca na celu upamiętnienie postaci **rotmistrza Witolda Pileckiego** oraz popularyzacj wiedzy o jego ucieczce z obozu koncentracyjnego KL Auschwitz, zostala zrealizowana przez **Towarzystwo Krzewienia Tradycji Kawalerii Polskiej im. rtm. Witolda**





Pileckiego w Chrzanowie we współpracy z Gminą Liszki. Wybór lokalizacji przystanku był uwarunkowany historycznym faktem przeprawy rotmistrza przez Wisłę na terenie Piekar podczas wspomnianych wydarzeń z okresu II wojny światowej. W ramach programu zorganizowano panel edukacyjny dla mieszkańców, obejmujący prelekcje historyczne dotyczące działalności niepodległościowej Witolda Pileckiego oraz tradycji polskiej kawalerii. Uczestnicy spotkania mieli również możliwość zapoznania się z konnymi prezentacjami w wykonaniu rekonstruktorów oraz bezpośredniej wymiany wiedzy z organizatorami rajdu.

15. **3 maja** na Rynku w Liszkach odbyły się uroczystości połączone z obchodami **Gminnego Dnia Strażaka** oraz jubileuszem **135-lecia powstania Ochotniczej Straży Pożarnej w Liszkach**. Wydarzenie, mające na celu zaprezentowanie dorobku historycznego jednostki oraz integrację społeczności lokalnej, zostało objęte patronatem honorowym przez Marszałka Województwa Małopolskiego Łukasza Smółkę oraz Wójta Gminy Liszki Wojciecha Starowicza. Za realizację i koordynację całości obchodów odpowiadał Zarząd Oddziału Gminnego Związku Ochotniczych Straży Pożarnych RP wraz z jednostką OSP Liszki. Oficjalną część uroczystości zainaugurowała defilada pojazdów pożarniczych, po której w intencji strażaków odprawiona została uroczysta Msza Święta.



Następnie na płycie rynku przeprowadzono oficjalny apel floriański, stanowiący okazję do



podsumowania wieloletniej działalności operacyjnej jednostki-jubilatki oraz jej wkładu w zapewnianie bezpieczeństwa publicznego na terenie gminy. Drugą część wydarzenia stanowił otwarty piknik rodzinny, w ramach którego zorganizowano m.in. pokazy ratownictwa technicznego z użyciem sprzętu hydraulicznego, prezentację stoiska historycznego OSP Liszki, wystawę wozów bojowych oraz strefę animacji edukacyjnych dla dzieci. Inicjatywa stanowiła

element realizacji zadań gminy w zakresie upowszechniania postaw obywatelskich.

16. **17 maja 2025 roku** odbył się **Rekreacyjny Rajd Rowerowy** na trasie **Kryspinów – Trzebinia**. Wydarzenie zostało zorganizowane jako wspólna inicjatywa samorządowa, stanowiąca przykład efektywnej współpracy międzygminnej na rzecz upowszechniania kultury fizycznej, turystyki oraz integracji mieszkańców regionu.





Kooperacja zaangażowanych jednostek samorządu terytorialnego pozwoliła na sprawne wytyczenie oraz zabezpieczenie międzygminnej trasy cyklistycznej, łączącej powiat krakowski z chrzanowskim. Głównym celem przedsięwzięcia była promocja aktywnego wypoczynku, walorów krajobrazowych oraz podnoszenie kondycji zdrowotnej uczestników. W ramach zorganizowanej infrastruktury rajdu, dzięki współdziałaniu partnerskich samorządów, dla cyklistów przygotowano punkty regeneracyjne z poczęstunkiem oraz materiały promocyjne i pamiątkowe upominki. Realizacja projektu potwierdziła ważną rolę partnerskich relacji między samorządami w tworzeniu ponadlokalnej oferty rekreacyjnej oraz rozwijaniu regionalnej infrastruktury turystycznej.



17. W weekend majowy odbyły się **Pierwsze Zawody o Puchar Ziemi Lisieckiej**, których organizatorem było **Stowarzyszenie Wędkarskie „Dęby”**. Przedsięwzięcie zostało zrealizowane przy wsparciu finansowym Gminy Liszki, a w oficjalnym podsumowaniu rywalizacji i wręczeniu wyróżnień uczestniczyli Wójt Gminy Liszki Wojciech Starowicz oraz Radna Gminy Monika Dyna. Wydarzenie

pokazuje wielokierunkowość działań Gminy Liszki w zakresie polityki społecznej, rekreacyjnej i proekologicznej. Poprzez finansowe i instytucjonalne wspieranie niszowych dyscyplin sportu oraz aktywności amatorskich, samorząd skutecznie dywersyfikuje ofertę spędzania czasu wolnego dla mieszkańców, wykraczając poza tradycyjne formy kultury fizycznej. Działania łączą w sobie stymulowanie aktywności społecznej, promocję walorów przyrodniczych regionu oraz budowanie partnerskich relacji z lokalnymi stowarzyszeniami, co pozwala na realizację zrównoważonego rozwoju gminy na wielu płaszczyznach jednocześnie.

18. W 2025 roku istotnym osiągnięciem w zakresie upowszechniania kultury i reprezentacji samorządu na szczeblu regionalnym był sukces **Gminnej Orkiestry Dętej w Liszkach**. **18 maja 2025 roku** zespół zdobył oficjalne Wyróżnienie podczas **XII Powiatowego Przeglądu Orkiestr Dętych** o Puchar Wójta Gminy Polanka Wielka – „**Echo Trombity 2025**”. Sukces ten stanowi bezpośredni rezultat systematycznej pracy warsztatowej muzyków oraz kadry dyrygenckiej, a także potwierdzenie dobrego poziomu artystycznego formacji. Aktywność Gminnej Orkiestry Dętej pełni ważną rolę w promocji potencjału kulturowego gminy Liszki na scenach powiatowych i wojewódzkich. Wsparcie samorządu dla orkiestry pomaga chronić lokalne tradycje muzyczne i rozwijać talenty mieszkańców.





19. **18 maja 2025 roku** na **Zamku Królewskim na Wawelu** odbyły się państwowe uroczystości patriotyczne upamiętniające **90. rocznicę śmierci Marszałka Józefa Piłsudskiego**, połączone z **III Zgrupowaniem Orłąt i Strzelców** Związku Strzeleckiego „**Strzelec**” Józefa Piłsudskiego. Obchody zainaugurowała uroczysta Msza Święta w Katedrze Wawelskiej, po której delegacje samorządowe i państwowe złożyły kwiaty przy sarkofagu Marszałka w krypcie pod Wieżą Srebrnych Dzwonów. Centralnym punktem uroczystości na dziedzińcu zamkowym był apel, podczas którego młodzież złożyła uroczyste przyrzeczenie strzeleckie, a Komendant Główny Związku bryg. ZS Marek Matuła wręczył awanse i odznaczenia zasłużonym działaczom. Udział przedstawicieli gminy w obchodach był elementem działań związanych z pamięcią historyczną i edukacją patriotyczną.



20. **24 maja** odbyła się czwarta edycja **Wędkarskiego Dnia Dziecka**, zorganizowana przez Koło Polskiego Związku Wędkarskiego (PZW) „**Lisieckie**”. Wydarzenie, nad którym patronat objął Wójt Gminy Liszki Wojciech Starowicz, miało na celu popularyzację sportu wędkarskiego wśród najmłodszych mieszkańców, promowanie aktywnego spędzania czasu wolnego na łonie natury oraz edukację ekologiczną w zakresie ochrony ekosystemów wodnych. W zawodach wzięty udział dzieci z terenu gminy, które rywalizowały w duchu sportowego współzawodnictwa. Wszyscy uczestnicy

zostali uhonorowani pamiątkowymi medalami oraz nagrodami rzeczowymi ufundowanymi przy wsparciu partnerów wydarzenia. Inicjatywa stanowi element realizacji zadań własnych gminy w zakresie profilaktyki poprzez sport, organizacji czasu wolnego dla dzieci i młodzieży oraz wspierania działalności lokalnych organizacji pożytku publicznego i stowarzyszeń tematycznych.

21. **1 czerwca** na terenie przy remizie Ochotniczej Straży Pożarnej w Rącznej odbyły się oficjalne obchody **Gminnego Dnia Dziecka**. Wydarzenie, ukierunkowane na integrację rodzin i organizację czasu wolnego dla najmłodszych mieszkańców, zostało zorganizowane z inicjatywy Stowarzyszenia Przyjaciół Wsi Rączna, radnej Gminy Liszki Moniki Dyny oraz sołtysa wsi Rączna Tomasza Bojdy. Ważnym elementem logistycznym i programowym przedsięwzięcia była zaangażowana postawa sektora ochrony przeciwpożarowej. Jednostka OSP Rączna udostępniła infrastrukturę techniczną, natomiast drухowie z OSP Piekary oraz OSP Mników wsparli organizację pod kątem technicznym i ratowniczym. W ramach bloku edukacyjno-profilaktycznego strażacy przeprowadzili pokazy ratownictwa technicznego,





zaprezentowali specjalistyczny sprzęt (w tym wóz z drabiną mechaniczną) oraz zorganizowali dla dzieci ćwiczenia sprawnościowe z wykorzystaniem hydronetek. Część rekreacyjną wydarzenia dopełniły animacje, konkursy rodzinne oraz strefa urzędzeń rozrywkowych. Inicjatywa wpisała się w realizację zadań własnych gminy z zakresu polityki prorodzinnej, wspierania inicjatyw oddolnych oraz edukacji kulturalno-społecznej.

22. W 2025 roku istotnym wydarzeniem z obszaru polityki kulturalnej gminy Liszki były obchody **jubileuszu 25-lecia działalności Teatru Albertus**. Ćwierćwiecze funkcjonowania tej formacji teatralnej stanowi ważną cezurę w procesie rozwoju lokalnego ruchu artystycznego, mecenatu kulturalnego oraz edukacji humanistycznej mieszkańców. Od 25 lat teatr ten aktywnie współtworzy tożsamość kulturową gminy,



angażując lokalnych twórców i promując sztukę sceniczną w regionie. Oficjalne uroczystości jubileuszowe uświetniono plenerową inscenizacją dzieła Aleksandra Fredry „**Dożywocie**”. Unikalny wymiar artystyczny wydarzenia osiągnięto dzięki kooperacji z sektorem pozarządowym i muzycznym – aktorom na scenie towarzyszyła Orkiestra Symfoniczna Stowarzyszenia Afidare Musicæ, wykonując na żywo oprawę muzyczną spektaklu.

23. **13 czerwca 2025 roku** Gmina Liszki zaznaczyła swoją obecność na arenie międzynarodowej, biorąc udział w **XII Międzynarodowych Senioraliach w Krakowie** – największym tego typu wydarzeniu dedykowanym osobom starszym w Polsce i Europie. W imprezie zorganizowanej przez Stowarzyszenie MANKO (wydawcę „**Głosu Seniora**”) oraz Międzynarodowy Instytut Rozwoju Społecznego wzięło udział **ponad 6000 uczestników** reprezentujących **11 krajów** oraz **305 samorządów** z całego kontynentu. Udział w tak masowym przedsięwzięciu stanowił okazję do promocji potencjału społecznego oraz prosenioralnej polityki gminy Liszki. Ważnym punktem wydarzenia z perspektywy wizerunkowej i strategicznej było oficjalne przystąpienie Gminy Liszki do ogólnopolskiego programu „**Gmina Przyjazna Seniorom**”. Wójt Gminy Wojciech Starowicz odebrał z rąk organizatorów statuetkę „**Gmina Liszki – Aktywna Gmina Przyjazna Seniorom**”, co stanowi formalne uznanie dotychczasowych zasług samorządu w zakresie aktywizacji osób starszych. Udział w Senioraliach pozwolił na zaprezentowanie gminy jako samorządu otwartego na potrzeby seniorów, co bezpośrednio przekłada się na budowanie wizerunku marki lokalnej Gminy Liszki w skali makroregionalnej i międzynarodowej.





24. **14 czerwca 2025 roku** odbyły się **Gminne Zawody Sportowo-Pożarnicze** jednostek Ochotniczych Straży Pożarnych z terenu Gminy Liszki. Wydarzenie, będące ważnym sprawdzianem gotowości operacyjno-technicznej oraz sprawności fizycznej lokalnych sił ratowniczych, zostało współorganizowane przez Zarząd Oddziału Gminnego Związku Ochotniczych Straży Pożarnych RP w Liszkach. Za bezpośrednie zabezpieczenie logistyczne, organizacyjne i



techniczne odpowiadały jednostka OSP Czutów, klub LKS Iskra Czutów oraz Koto Gospodyń Wiejskich w Czutowie. W rywalizacji wzięło udział łącznie 11 drużyn w różnych kategoriach wiekowych i sekcjach, a klasyfikacja końcowa zawodów przedstawia się następująco: Młodzieżowe Drużyny Pożarnicze (MDP): 1. miejsce w kategorii chłopięcej zajęła OSP Kryspinów, natomiast w kategorii dziewczęcej – OSP Morawica. Żeńskie Drużyny Pożarnicze (Grupa C): 1. miejsce wywalczyła jednostka OSP Mników, wyprzedzając OSP Czutów (2. miejsce). Męskie Drużyny Pożarnicze (Grupa A): Triumfowała ekipa OSP Mników (1. miejsce). Kolejne pozycje zajęły odpowiednio: OSP Kaszów (2. miejsce), OSP Liszki (3. miejsce), OSP Ściejowice (4. miejsce), OSP Kryspinów (5. miejsce), OSP Piekary (6. miejsce) oraz OSP Czutów (7. miejsce). Cykl zawodów sportowo-pożarniczych stanowi element gminnego systemu weryfikacji wyszkolenia bojowego druhów, popularyzacji działalności formacji mundurowych wśród młodzieży (poprzez struktury MDP) oraz realizacji zadań własnych gminy w zakresie ochrony przeciwpożarowej i ratownictwa.



25. W 2025 roku elementem realizacji polityki senioralnej oraz integracji międzygminnej był udział reprezentacji Gminy Liszki w **XXI Powiatowym Dniu Seniora**, który odbył się w Więckowicach. Wydarzenie, organizowane na szczeblu powiatowym, stanowi ważną platformę aktywizacji społecznej osób starszych, wymiany doświadczeń między samorządami oraz prezentacji dorobku artystycznego i rzemieślniczego seniorów z całego regionu. Gminę Liszki na tym forum reprezentowali członkowie **Lisieckiego Klubu Seniora**. W ramach działalności wystawienniczej przygotowali oni stoisko promocyjne, prezentujące lokalne tradycje i wyroby. Ponadto klub zgłosił swoją pracę do oficjalnego konkursu na tradycyjny wianek z polnych kwiatów, zdobywając w nim wyróżnienie. Udział w wydarzeniu promował aktywność seniorów i dorobek **Lisieckiego Klubu Seniora** na forum powiatowym.

26. W 2025 roku ważnym wydarzeniem z obszaru upowszechniania kultury fizycznej, ekspresji artystycznej oraz organizacji czasu wolnego dla dzieci i młodzieży była doroczna **Gala Taneczna „Escape Dance Academy”**. Przedsięwzięcie stanowiło oficjalne podsumowanie całorocznego sezonu





szkoleniowego i artystycznego jedyne profesjonalnego klubu tanecznego działającego na terenie Gminy Liszki, którego profil działalności koncentruje się wyłącznie na tańcu nowoczesnym.

27. W zakresie polityki oświatowej oraz wspierania rozwoju dzieci i młodzieży ważnym instrumentem stymulowania wysokich wyników naukowych jest program stypendialny realizowany przez samorząd. **26 czerwca 2025 roku** w Auli Szkolnej w **Centrum Edukacyjnym „Radosna Nowina 2000”** w Piekarach odbyła się uroczystość wręczenia **Stypendiów Wójta Gminy Liszki** za rok szkolny 2024/2025. Wyróżnienia te, przyznawane na mocy stosownych uchwał Rady Gminy, dedykowane są uczniom szkół podstawowych, którzy uzyskali status laureata lub finalisty w konkursach przedmiotowych oraz olimpiadach tematycznych organizowanych na szczeblu instytucji centralnych i wojewódzkich (przez Małopolskiego Kuratora Oświaty oraz Ministerstwo Edukacji Narodowej). Finansowy wymiar przyznanego wsparcia został zdywersyfikowany i zależał bezpośrednio od rangi osiągnięcia oraz zajętego miejsca w formule konkursowej. Podczas wydarzenia Wójt Gminy Liszki osobiście uhonorował **15 uczniów**



reprezentujących poszczególne placówki oświatowe z terenu gminy. Wykaz przyznanych stypendiów w podziale na poszczególne jednostki oświatowe prezentuje poniższe zestawienie: Program stypendialny jest ważnym elementem polityki oświatowej Gminy Liszki. Poprzez systemowe nagradzanie wybitnych osiągnięć naukowych samorząd nie tylko motywuje młodzież do poszerzania wiedzy i rozwoju osobistego, ale również inwestuje w budowanie lokalnego kapitału intelektualnego. Działania służą wyrównywaniu szans, promowaniu kultury sukcesu opartego na wiedzy oraz podnoszeniu ogólnego poziomu i prestiżu kształcenia w gminnych placówkach edukacyjnych.

28. **29 czerwca 2025 roku** przed **Pomnikiem Ofiar Pacyfikacji w Liszkach** odbyły się podniosłe uroczystości rocznicowe, upamiętniające tragiczną **pacyfikację miejscowości** dokonaną przez niemieckiego okupanta **4 lipca 1943 roku**. Wydarzenie zgromadziło liczne delegacje państwowe, samorządowe, reprezentantów instytucji oświatowych, organizacji społecznych oraz mieszkańców gminy, stanowiąc centralny punkt lokalnych obchodów rocznicowych z zakresu polityki pamięci narodowej. Oficjalną część uroczystości zainaugurował ceremoniał patriotyczny z udziałem pocztów sztandarowych **Ochotniczej Straży Pożarnej w Liszkach** oraz **Jednostki Strzeleckiej 1924**, a także posterunku honorowego. Oprawę muzyczną wydarzenia, w tym wykonanie hymnu państwowego, zapewniła Gminna Orkiestra Dęta w Liszkach. Podczas uroczystego apelu pamięci przywołano bezimienną oraz imienną





martyrologię wszystkich 30 mieszkańców Liszek zamordowanych w trakcie hitlerowskiej akcji odwetowej. Następnie odprawiona została wspólna modlitwa intencyjna pod przewodnictwem duchowieństwa parafii pw. św. Mikołaja w Liszkach, w tym proboszcza ks. dr. Pawła Gałuszki, ks. kanonika Władysława Szymoniaka oraz ks. Marka Pitali. Doroczne obchody przed Pomnikiem Ofiar Pacyfikacji stanowią fundamentalny element realizacji zadań gminy w zakresie edukacji historycznej, ochrony miejsc pamięci narodowej oraz podtrzymywania tożsamości historycznej i patriotycznej kolejnych pokoleń mieszkańców.



29. W 2025 roku w Morawicy odbyło się „Cebulowe Święto”, zorganizowane przez lokalne Koło Gospodyń Wiejskich pod patronatem honorowym Wójta Gminy Liszki Wojciecha Starowicza. Wydarzenie, oparte na motywie potraw z cebuli, połączyło promocję regionalnego dziedzictwa kulinarnego z szerokim programem integracyjnym dla mieszkańców, obejmującym m.in. kiermasz domowych wypieków, animacje harcerskie oraz licytacje charytatywne.

Przedsięwzięcie stanowi modelowy przykład efektywnej współpracy pomiędzy samorządem, a Kołami Gospodyń Wiejskich. Dochód z wydarzenia został przeznaczony na remont świetlicy wiejskiej, co wpisuje się w realizowaną wspólnie z gminą strategię rozwoju lokalnej infrastruktury i tworzenia miejsc aktywizacji społecznej. Samorząd zapewnił wsparcie promocyjne i patronackie, z kolei KGW skutecznie zmobilizowało lokalny kapitał społeczny, angażując do współorganizacji m.in. struktury harcerskie. Oficjalna obecność Wójta Gminy podkreśliła znaczenie, jakie administracja samorządowa przypisuje partnerstwu z organizacjami pozarządowymi w procesie budowania tożsamości regionalnej oraz wspierania oddolnych inicjatyw mieszkańców

30. **1 lipca 2025 roku** przypadła 82. rocznica tragicznych wydarzeń w Kaszowie, gdzie w 1943 roku niemieckie formacje okupacyjne dokonały brutalnej pacyfikacji wsi. Doroczne upamiętnienie tej rocznicy stanowi fundamentalny element realizowanej przez samorząd polityki pamięci narodowej, ochrony miejsc martyrologii oraz edukacji historycznej mieszkańców Gminy Liszki. Podłoże historyczne tamtych wydarzeń wiązało się z akcją odwetową hitlerowców za napad na mleczarnię w Rybnej. **1 lipca 1943 roku** wieś została otoczona przez kordon wojsk niemieckich, które przeprowadziły masową selekcję ludności na placu przybylskim. W wyniku tej bezprawnej i bezwzględnej akcji pacyfikacyjnej, śmiercią egzekucyjną zginęło łącznie 26 mieszkańców Kaszowa. Organizacja obchodów rocznicowych służy pielęgnowaniu pamięci o ofiarach niemieckiego terroru i podtrzymywaniu tożsamości lokalnej. Działania służą zachowaniu





świadomości historycznej o dramatycznych losach społeczności lokalnej w okresie II wojny światowej oraz stanowią wyraz hołdu dla pomordowanych obywateli.

31. W lipcu odbyły się wojewódzkie obchody **Dnia Walki i Męczeństwa Wsi Polskiej** w Liszkach, upamiętniające heroizm oraz martyrologię mieszkańców obszarów wiejskich w czasie II wojny światowej. Wydarzenie zostało zorganizowane w formule partnerskiej przez Wojewodę Małopolskiego, Instytut Pamięi Narodowej Oddział w Krakowie oraz Gminę Liszki, stanowiąc ważny element regionalnej polityki pamięci historycznej i patriotycznej.



Uroczystości zainaugurowano złożeniem kwiatów przy Pomniku Ofiar Pacyfikacji Liszek na Rynku, po czym w kościele pw. św. Mikołaja odprawiona została uroczysta Msza Święta w intencji pomordowanych, której przewodniczył ks. Marek Pitala. Główna część ceremoniału państwowo-



patriotycznego miała miejsce na cmentarzu parafialnym, gdzie odczytano listy intencyjne Wicepremiera i Ministra Obrony Narodowej Władysława Kosiniaka-Kamysza oraz Wojewody Małopolskiego. Za sprawne zabezpieczenie logistyczne, techniczne i medyczne odpowiadały struktury Ochotniczych Straży Pożarnych z terenu gminy Liszki pod dowództwem komendanta gminnego druha Grzegorza Korczka, przy wsparciu

OSP Piekary oraz Zarządu Oddziału Powiatowego ZOSP RP. Wartę honorową zapewniła Jednostka Strzelecka 1924. Organizacja obchodów na poziomie wojewódzkim potwierdziła ważną rolę Gminy Liszki w strukturach administracji regionalnej jako depozytariusza pamięci o ofiarach wojennych na terenie Małopolski.



32. W 2025 roku istotnym osiągnięciem w zakresie promocji dziedzictwa kulturowego oraz tradycji kulinarnych Gminy Liszki był sukces lokalnych Kół Gospodyń Wiejskich podczas powiatowego etapu ogólnopolskiego konkursu **„Bitwa Regionów 2025”**, który odbył się na Rynku w Krzeszowicach. Wydarzenie jest ważną okazją do rywalizacji i prezentacji dorobku kół gospodyń wiejskich

z terenu całego powiatu krakowskiego. Gminę Liszki w zmaganiach konkursowych reprezentowały dwie formacje: KGW Kryspinów **„Kryspinianki”** oraz KGW **„Horyzont”** Chrosna. Sukcesem logistycznym i wizerunkowym zakończył się start reprezentantek Kryspinowa, które zdobyły 3. miejsce w klasyfikacji ogólnej za tradycyjną potrawę **„szynka z dzika”**, zyskując wysokie uznanie w ocenach





profesjonalnego jury. Sukcesy te bezpośrednio przyczyniają się do budowania marki turystyczno-gospodarczej Gminy Liszki na szczeblu powiatowym i wojewódzkim.

33. W 2025 roku Gmina Liszki potwierdziła swój status samorządu otwartego na ogólnokrajowe inicjatywy społeczne i charytatywne, angażując się w logistyczną obsługę trasy projektu „**Wielka Wyprawa Maluchów**”. Przejazd kolumny rajdowej przez teren gminy stał się okazją do zaprezentowania wysokiej sprawności organizacyjnej struktur lokalnych oraz otwartości i gościnności regionu wobec zewnętrznych partnerów instytucjonalnych. Ważnym elementem warunkującym bezpieczny i płynny przebieg tego masowego przedsięwzięcia motoryzacyjnego było zaangażowanie gminnego systemu ratowniczo-gaśniczego. Koordynację nad operacją zabezpieczenia trasy sprawował komendant gminny OSP Druh Grzegorz Korczek, a w bezpośrednich działaniach operacyjnych wzięły udział jednostki: OSP Czułów, OSP Mników, OSP Liszki, OSP Kaszów, OSP Rączna oraz OSP Morawica. W ramach współpracy międzygminnej siły te zostały wsparte przez jednostkę OSP Wola Filipowska (Gmina Krzeszowice). Poza realizacją zadań z zakresu bezpieczeństwa ruchu drogowego, lokalni druhowie zadbali o unikalną oprawę wizerunkową – symbolem otwartości i powitania uczestników stała się m.in. reprezentacyjna brama powitalna wzniesiona z drabin pożarniczych.



34. Udział w wojewódzkich obchodach **Święta Policji** na Rynku Głównym w Krakowie stanowił element budowania wizerunku Gminy Liszki poza jej granicami administracyjnymi.



Obecność reprezentacji gminy na tak ważnym forum regionalnym, skupiającym przedstawicieli władz wojewódzkich, samorządowych oraz dowództwa służb mundurowych Małopolski, stworzyła okazję do promocji potencjału społeczno-gospodarczego i tradycji regionu. Gminę Liszki reprezentował Wójt Wojciech Starowicz. Ważnym komponentem promocji zewnętrznej była aktywność Koła Gospodyń Wiejskich z Czułowa w strefie prezentacji regionalnych. Formacja ta przygotowała oficjalne stoisko promocyjno-kulinarne, oferujące tradycyjne potrawy oraz produkty pochodzące z lokalnych gospodarstw sadowniczych, w tym żurek, leczko oraz świeże owoce. Prezentacja ta spotkała się z bardzo wysokim zainteresowaniem odbiorców – przygotowany poczęstunek trafił do **ponad 500 uczestników**

wydarzenia. Działania KGW Czułów na arenie wojewódzkiej pozwoliły na efektywne zaprezentowanie walorów turystyczno-kulinarych gminy Liszki w aglomeracji krakowskiej.

35. Rozgrywki **52. edycji turnieju piłkarskiego o Puchar Wójta Gminy Liszki**, zorganizowane na obiektach sportowych w Kaszowie, stanowiły ważne przedsięwzięcie w zakresie upowszechniania kultury fizycznej oraz integracji lokalnego środowiska sportowego. Wydarzenie, mimo niesprzyjających warunków atmosferycznych, skupiło osiem klubów sportowych reprezentujących poszczególne miejscowości, tworząc płaszczyznę do wysokopoziomowej rywalizacji oraz weryfikacji potencjału szkoleniowego gminnych kadr piłkarskich. Oficjalnego



podsumowania turnieju, w tym wręczenia medali oraz nagród finansowych i rzeczowych, dokonał Wójt Gminy Liszki Wojciech Starowicz wspólnie z Karoliną Mlostek. W klasyfikacji generalnej turnieju zwycięstwo wywalczył zespół Kaszowianka Kaszów 1973, drugie miejsce na podium zajął Lotnik Kryspinów, a na trzeciej pozycji rozgrywki zakończyła Liszczanka Liszki. Dalsze miejsca w zestawieniu zajęły kolejno drużyny: LKS Gwiazda Ściejowice, LKS Tęcza Piekary, LKS Iskra Czułów, Wisła Jeziorzany oraz Strażak Rączna. Podczas ceremonii finałowej przyznano również dla wyróżniających się piłkarzy. Tytuł najlepszego strzelca turnieju wywalczył Kacper C., mianem najlepszego bramkarza profesjonalne jury określiło Szymona W., natomiast statuetka dla najlepszego zawodnika całego turnieju trafiła do Patryka P. Turniej podtrzymuje lokalną tradycję sportową i aktywizuje mieszkańców Gminy Liszki. Przedsięwzięcie pozwala na efektywne wykorzystanie lokalnej infrastruktury sportowo-rekreacyjnej, a także stymuluje działalność klubów i stowarzyszeń sportowych (LKS). Systemowe wsparcie samorządu dla tej inicjatywy przyczynia się do promocji zdrowego stylu życia, zasad fair play oraz budowania silnej tożsamości lokalnej poprzez sport.



36. Realizacja cyklu taneczno-integracyjnych spotkań pod hasłem „**Roztańczona Gmina Liszki**” (edycje od vol. 1 do vol. 4) okazała się istotnym sukcesem w zakresie polityki społecznej, animacji kulturalnej oraz aktywizacji mieszkańców. Projekt ten, realizowany w formule wędrujących wydarzeń plenerowych, charakteryzował się wysoką frekwencją, co potwierdziło duże zapotrzebowanie społeczności lokalnej na nowoczesne, a zarazem oparte na tradycji formy spędzania czasu wolnego. Sukces wizerunkowy i frekwencyjny przedsięwzięcia opierał się na zrównoważonym rozwoju terytorialnym oraz decentralizacji oferty kulturalnej. Plenerowe spotkania zorganizowano w czterech różnych miejscowościach gminy, co pozwoliło na dotarcie z propozycją integracyjną bezpośrednio do poszczególnych sołectw. Cykl zainaugurowano przy remizie OSP w Piekarach, kolejną odsłonę zrealizowano na obiektach LKS Gwiazda Ściejowice, trzecie spotkanie odbyło się na terenie KGW Czułów, natomiast uroczysty finał projektu miał miejsce przy zabytkowym Pałacu w Morawicy. Organizacja poszczególnych wydarzeń w przestrzeniach zarządzanych przez Ochotnicze Straże Pożarne, Ludowe Kluby Sportowe oraz Kół Gospodyń Wiejskich pozwoliła na efektywne wykorzystanie lokalnej infrastruktury i zacieśnienie współpracy





z organizacjami społecznymi. Formuła letnich potańcówek na świeżym powietrzu przyciągnęła zróżnicowane grupy wiekowe – od najmłodszych mieszkańców po seniorów. Taki model integracji międzypokoleniowej sprzyjał wzmocnieniu więzi sąsiedzkich oraz budowaniu tożsamości ogólnogminnej.



37. W zakresie ochrony dziedzictwa kulturowego oraz kultywowania lokalnych tradycji i obrzędów, Gmina Liszki wsparła finansowo oraz organizacyjnie obchody **Święta Matki Boskiej Zielnej**. Działania te, ukierunkowane na międzypokoleniowy przekaz dawnych zwyczajów ludowych związanych z zakończeniem żniw



i dziękczynieniem za plony, zostały zrealizowane we współpracy z sektorem organizacji pozarządowych. W przeddzień święta, tj. w dniu **14 sierpnia**, Koło Gospodyń Wiejskich w Mnikowie zorganizowało w przestrzeni lokalnej stodoły warsztaty tworzenia tradycyjnych bukietów zielnych. Inicjatywa pozwoliła uczestnikom na praktyczne zapoznanie się z dawną, regionalną symboliką roślin oraz ziół leczniczych. Główne uroczystości odbyły się w Morawicy, gdzie po uroczystej Mszy Świętej Koło Gospodyń Wiejskich w Morawicy przeprowadziło

Konkurs na Najpiękniejszy Bukiet Zielny w kategoriach indywidualnej, grupowej oraz dziecięcej. Dofinansowanie tych wydarzeń ze środków budżetu Gminy Liszki stanowiło element systemowego wspierania tożsamości kulturowej regionu. Poprzez synergię działań samorządu i Kół Gospodyń Wiejskich zabezpieczono ciągłość lokalnego dorobku obrzędowego, aktywizując mieszkańców wokół wartości historycznych oraz integrując społeczność w strukturach wiejskich.

38. W zakresie integracji społecznej oraz aktywizacji mieszkańców sołectw, istotnym punktem w kalendarzu kulturalnym była organizacja „**Biesiady Mnikowskiej 2025**” na placu przy stodole w Mnikowie. Wydarzenie, stylizowane na tradycyjne wesele wiejskie, skutecznie połączyło elementy rozrywkowe z kultywowaniem dawnych obyczajów biesiadnych, przyciągając liczną grupę mieszkańców oraz gości z sąsiednich miejscowości.



Przedsięwzięcie stanowi udany przykład budowania kapitału społecznego poprzez kooperację lokalnych liderów i organizacji społecznych. Za przygotowanie bogatego programu, obejmującego m.in. stoisko folkowe, strefę gastronomiczną z regionalnymi przysmakami oraz oprawę muzyczną, odpowiadało Koło Gospodyń Wiejskich w Mnikowie przy silnym wsparciu logistycznym druhen i drułów z Ochotniczej Straży Pożarnej Mników oraz Pani



Sołtys. Wysoka frekwencja oraz zaangażowanie struktur wiejskich w realizację biesiady potwierdzają ważną rolę tego typu oddolnych inicjatyw w procesie wzmacniania więzi sąsiedzkich, tożsamości kulturowej i współpracy na terenie Gminy Liszki.

39. W zakresie polityki pamięci narodowej, ochrony dziedzictwa historycznego oraz współpracy z instytucjami kościelnymi i państwowymi, istotnym wydarzeniem było uroczyste odświeżenie i poświęcenie **Łuku Triumfalnego na Wzgórzu Religijno-Patriotycznym w Morawicy**. Monument ten powstał jako wotum wdzięczności za ważne wydarzenia w historii kraju, w tym tysiąclecie państwowości, 45-lecie NSZZ „Solidarność” oraz wybór patriotycznych prezydentów Polski. Gminę Liszki reprezentował Zastępca Wójta Bartłomiej Stawarz.



Uroczystość zainaugurowano koncelebrowaną Mszą Świętą w intencji Ojczyzny, której przewodniczył ks. kanonik Władysław Palmowski – kapelan „Solidarności” i główny inicjator budowy wzgórza pamięci. Oficjalne wystąpienie okolicznościowe wygłosił również dyrektor krakowskiego oddziału Instytutu Pamięci Narodowej dr hab. Filip Musiał, podkreślając historyczną rolę ruchu solidarnościowego. Odświeżony obiekt, zawierający bogatą symbolikę narodową i religijną, stał się nowym punktem na mapie miejsc pamięci narodowej w regionie. Udział przedstawicieli samorządu w tym wydarzeniu, obok reprezentantów władz wojewódzkich i powiatowych, potwierdza zaangażowanie Gminy Liszki w realizację zadań związanych z podtrzymywaniem tożsamości narodowej. Inicjatywa przyczyniła się do integracji społeczności lokalnej wokół wartości historycznych oraz wzmocnienia współpracy z organizacjami dbającymi o zachowanie dziedzictwa patriotycznego.

40. Udział przedstawicieli władz samorządowych z Wójtem Gminy Liszki na czele w uroczystym apelu z okazji **86. rocznicy wybuchu II wojny światowej** stanowił oficjalny wyraz pamięci i szacunku społeczności gminnej wobec obrońców Ojczyzny. Wydarzenie, zorganizowane przez Międzynarodowy Port Lotniczy im. Jana Pawła II Kraków-Balice o symbolicznej godzinie **4:45**, wpisało się w kalendarz najważniejszych państwowo-patriotycznych ceremonii



rocznicowych, w których aktywnie uczestniczy samorząd. Ważnym elementem gminnych obchodów było złożenie kwiatów i oddanie hołdu na grobie kpt. **Mieczysława Medweckiego** w Morawicy – pierwszego polskiego i alianckiego lotnika poległego podczas działań wojennych w 1939 roku. Obecność delegacji samorządowych, pocztów sztandarowych, harcerzy oraz młodzieży szkolnej w tym miejscu pamięci narodowej potwierdziła zaangażowanie struktur gminnych w proces kształtowania postaw obywatelskich oraz międzypokoleniowego przekazu wiedzy historycznej. Pielęgnowanie pamięci o lokalnych bohaterach i tragicznych wydarzeniach września 1939 roku stanowi element realizowanej przez Gminę Liszki polityki historycznej. Działania służą zachowaniu tożsamości narodowej oraz budowaniu szacunku dla dziedzictwa narodowego wśród mieszkańców regionu.



41. W zakresie polityki społecznej, oświaty oraz promocji zdrowego stylu życia, Gmina Liszki zaangażowała się jako partner lokalny w organizację „**Biegu z Uśmiechem**”, towarzyszącego zawodom **Iron Dragon**. Inicjatywa, zrealizowana we współpracy z Turkish Airlines, skierowana była wyłącznie do uczniów szkół podstawowych z terenu gminy. Przedsięwzięcie miało na celu popularyzację aktywności fizycznej oraz integrację bez presji wynikowej – bieg odbył się bez klasyfikacji końcowej, a udział w nim był całkowicie bezpłatny. Dzieci miały do wyboru zabezpieczone dystanse 500 m oraz 1 km, a każdy uczestnik otrzymał na mecie pamiątkowy medal i poczęstunek. Wsparcie Urzędu Gminy Liszki służyło promocji profilaktyki zdrowotnej i aktywności fizycznej wśród dzieci i młodzieży.

42. W zakresie polityki społecznej oraz wspierania rodziny, istotnym wydarzeniem było zorganizowanie uroczystych obchodów **50. rocznicy ślubu (Złotych Godów)** par małżeńskich zamieszkujących teren Gminy Liszki. Inicjatywa stanowiła oficjalny wyraz szacunku samorządu wobec instytucji małżeństwa oraz formę podziękowania seniorom za ich wkład w budowanie lokalnej społeczności. Wydarzenie zainaugurowano uroczystą Mszą Świętą w intencji jubilatów, odprawioną w duchu dziękczynienia za wieloletnie pożycie małżeńskie. W części oficjalnej Wójt Gminy Liszki Wojciech Starowicz dokonał w imieniu Prezydenta Rzeczypospolitej Polskiej uroczystego wręczenia **Medali za Długoletnie Pożycie Małżeńskie**, co nadało uroczystości podniosły i państwowy charakter. Promowanie trwałych wartości oraz budowanie autorytetu wieloletnich małżeństw służy integracji międzypokoleniowej i stanowi pozytywny wzorzec społeczny dla młodszych generacji mieszkańców Gminy Liszki.



43. W zakresie kultury fizycznej i rekreacji, Gmina Liszki współfinansowała **Feederowe Zawody Wędkarskie o Puchar Gminy Liszki**, zorganizowane nad zbiornikiem w Cholerzynie przez Zarząd Koła PZW Lisieckie pod patronatem Wójta Gminy. W rywalizacji wzięło udział **22 zawodników** z okręgu krakowskiego. Wyłoniono zdobywców trzech pierwszych miejsc, którzy wykazali się najwyższymi umiejętnościami w tej dyscyplinie. Wsparcie finansowe samorządu pomaga rozwijać sport amatorski, promować walory rekreacyjne regionu oraz współpracę z lokalnymi organizacjami.



44. W zakresie aktywizacji społecznej i kultywowania tradycji, Gmina Liszki wsparła organizację „**Pikniku pod Jabłonkami**” w Czutowie, zrealizowanego przez Koło Gospodyń Wiejskich w ramach mechanizmu małych grantów. Wydarzenie stanowiło element systemowego wsparcia dla organizacji pozarządowych (NGO) w zakresie budowania kapitału społecznego i ochrony dziedzictwa kulturowego sołectw. Program przedsięwzięcia, w którym uczestniczył Wójt Gminy, obejmował warsztaty rękodzielnicze, wystawę historyczną o dawnym Czutowie, prezentację regionalnych specjałów kulinarnych oraz oprawę muzyczną na żywo. Inicjatywa skutecznie połączyła cele edukacyjne z międzypokoleniową integracją mieszkańców. Efektywna realizacja tego zadania publicznego we



współpracy z sektorem NGO potwierdza ważną rolę lokalnych stowarzyszeń w strukturze animacji społecznej oraz potrzebę dalszego finansowania oddolnych projektów tożsamościowych na terenie Gminy Liszki.

45. W zakresie promocji zewnętrznej oraz budowania marki terytorialnej, Gmina Liszki zaznaczyła swoją obecność podczas regionalnego wydarzenia „**Wesołe Święto Plonów**” na krakowskiej Wesołej. Udział w tym ponadlokalnym przedsięwzięciu, zrzeszającym gminy wchodzące w skład Metropolii Krakowskiej, posłużył jako skuteczna platforma do zaprezentowania bogatego dziedzictwa kulturowego oraz potencjału turystyczno-gospodarczego gminy poza jej granicami administracyjnymi. Ważnym elementem strategii promocyjnej było wysokie zaangażowanie organizacji społecznych z terenu gminy, ze szczególnym uwzględnieniem Kół Gospodyń Wiejskich oraz lokalnych stowarzyszeń. Oficjalną reprezentację zapewniło Kół Gospodyń Wiejskich „**Horyzont**” z Chrosnej, które na swoim stanowisku wystawienniczym promowało gminę poprzez prezentację unikatowego rękodzieła oraz tradycyjnych specjałów kulinarnych. Dodatkowo, w ramach prezentacji ginących zawodów i tradycji regionalnych, Stowarzyszenie Kryspinów przeprowadziło otwarty pokaz tworzenia koronki, co przyciągnęło uczestników z całego województwa. Aktywna obecność i ekspozycja lokalnych walorów na forum metropolitalnym przyczyniły się do wzmocnienia wizerunku Gminy Liszki jako regionu dbającego o tożsamość kulturową, a zarazem otwartego na współpracę międzygminną. Realizacja zadania pozwoliła na skuteczną promocję potencjału społeczno-gospodarczego gminy wśród mieszkańców Krakowa oraz ościennych samorządów.



46. W zakresie infrastruktury oświatowej ważnym zadaniem zrealizowanym w Gminie Liszki było otwarcie **nowej siedziby Zespołu Szkolno-Przedszkolnego w Kaszowie**. Realizacja tej strategicznej inwestycji o wartości **ponad 43 mln zł** była możliwa dzięki zaangażowaniu środków własnych samorządu oraz wsparciu rządowemu z rezerwy Prezesa Rady Ministrów (**4,5 mln zł**) i Ministerstwa Sportu (**2 mln zł**). Oficjalne uroczystości otwarcia miały charakter doniosłego święta lokalnego, które zjednoczyło całą społeczność gminy. Inauguracyjna Msza Święta połączona była z symbolicznym poświęceniem



krzyży do sal lekcyjnych, po której nastąpił uroczysty i radosny pochód mieszkańców, uczniów oraz zaproszonych gości – w tym przedstawiciele parlamentu, administracji rządowej i samorządowców różnych szczebli. Kulminacyjnym punktem wydarzenia było oficjalne przecięcie wstęgi. Spotkanie stało się doskonałą okazją do wyrażenia wdzięczności wszystkim zaangażowanym w projekt, a okolicznościowe przemówienia gospodarzy podkreśliły, że ta nowoczesna



przestrzeń zyskała swoją właściwą duszę i cel wraz z pojawieniem się w niej dzieci. Oddany do użytku, nowoczesny kompleks o powierzchni ponad 5 500 m² dostosowano do potrzeb osób z niepełnosprawnościami i zaprojektowano dla **ponad 350 uczniów** oraz 100 przedszkolakach. Obiekt mieści 20 sal lekcyjnych, cztery sale przedszkolne, gabinety specjalistyczne (w tym psychologa, logopedy, integracji sensorycznej), bibliotekę, dużą świetlicę, nowoczesną kuchnię z jadalnią oraz halę sportową o powierzchni blisko 1 300 m² wraz z zewnętrznym kompleksem boisk, bieżnią i placem zabaw. Sfinalizowanie tej inwestycji znacząco podniosło standardy nauczania, opieki i bezpieczeństwa na terenie gminy.

47. W zakresie infrastruktury oświatowej oraz kultywowania lokalnego dziedzictwa historycznego, Gmina Liszki współfinansowała organizację jubileuszu 150-lecia **Szkoły Podstawowej im. Antoniego Sewiołka w Czułowie**. Wydarzenie, będące świętem całej społeczności lokalnej, stanowiło oficjalne podsumowanie półtora wieku działalności placówki, która od 1875 roku niezmiennie pełni rolę ważnego centrum edukacji i



kultury w regionie. Oficjalne uroczystości miały wyjątkowo podniosły charakter i zgromadziły szerokie grono distinguished gości. W obchodach wzięli udział parlamentarzyści, przedstawiciele administracji rządowej i samorządowej szczebla wojewódzkiego, powiatowego oraz gminnego, reprezentanci małopolskiego kuratorium oświaty, a także dawna i obecna dyrekcja placówki, grono pedagogiczne, absolwenci oraz mieszkańcy sołectwa. Podczas wydarzenia przypomniano bogatą historię szkoły, w tym doniosły moment z 1996 roku, kiedy patronem placówki został lokalny bohater II wojny światowej. Ważnym elementem programu, łączącym pokolenia i podkreślającym tożsamościowy wymiar święta, był wernisaż prac plastycznych przygotowany przez absolwentów szkoły. Zaangażowanie samorządu w jubileusz podkreśliło znaczenie placówki dla edukacji, kultury i tożsamości lokalnej.

48. W zakresie upowszechniania kultury fizycznej, sportu oraz wspierania rozwoju dzieci i młodzieży, Gmina Liszki objęła patronatem honorowym **Turniej Orlików**, który odbył się w niedzielę, **5 października 2025 roku** na boisku LKS ISKRA w Czułowie. Wydarzenie stanowiło element aktywizacji sportowej młodego pokolenia oraz promocji piłki nożnej w regionie. W rozgrywkach wystartowało 8 zespołów z okolicznych gmin, w tym reprezentanci lokalnych klubów: LKS Iskra Czułów, Świt Krzeszowice, AT Kaszów (dwa zespoły), JKS Zelków, Wiśła Jeziorzany, Lotnik Kryspinów oraz Tęcza Tenczynek. Rywalizację, stojącą na wysokim poziomie sportowym, wygrała drużyna Świt Krzeszowice. Dodatkowym elementem promującym sport kobiecy był rozegrany w ramach wydarzenia mecz kontrolny dziewcząt z zespołem Akademika 2R. Zaangażowanie samorządu w turniej wspierało promocję zdrowego stylu życia i integrację dzieci poprzez sportową rywalizację.



49. W zakresie aktywizacji społecznej, integracji mieszkańców oraz kultywowania tradycji związanych z okresem zbiorów, Gmina Liszki wsparła organizację „**Święta Dyni**” w Piekarach.



Wydarzenie, nawiązujące swoją tematyką do tradycyjnych obchodów święta plonów, stanowiło platformę integracyjną dla lokalnej społeczności oraz przykład efektywnej współpracy sektora publicznego z prywatnymi przedsiębiorcami. Program wydarzenia obfitował w aktywności dla całych rodzin, obejmując m.in. stoiska z rękodziełem (w tym pięknymi świecami), loterię fantową, zabawy dla najmłodszych oraz widowiskowe pokazy judo. Tradycyjny

i integracyjny charakter imprezy podkreśliły konkursy zręcznościowe i tematyczne, takie jak rzucanie snopkiem siana czy rywalizacja na najlepszy dyniowy strój. Uroczystość zwieńczył finałowy, energetyczny koncert lokalnego zespołu Piekatrix, który zintegrował zgromadzoną publiczność we wspólnej zabawie. Zaangażowanie samorządu, jednostek organizacyjnych oraz lokalnego biznesu w to przedsięwzięcie pozwoliło na stworzenie atrakcyjnej przestrzeni rekreacyjnej, wzmacniającej więzi sąsiedzkie i promującej potencjał społeczny Gminy Liszki.



50. W zakresie upowszechniania kultury fizycznej, sportu oraz rekreacji, Gmina Liszki zaangażowała się w organizację **Turnieju Karate Kyokushinkai o Puchar Wiślanego Smoka**, który odbył się w Kaszowie. Wydarzenie, skierowane do dzieci i młodzieży, było okazją do popularyzacji sztuk walki oraz promocji aktywnego trybu życia wśród młodych mieszkańców regionu. Młodzi zawodnicy zaprezentowali na macie wysoki poziom

sportowy, wielką pasję oraz nienaganną postawę w duchu zasad fair play. Oficjalnego podsumowania turnieju oraz uroczystego wręczenia medali i pucharów dokonał osobiście Wójt Gminy Liszki, co podkreśliło rangę wydarzenia oraz stanowiło wyraz uznania dla wysiłku i determinacji wszystkich uczestników. Wsparcie samorządu dla takich inicjatyw pomaga rozwijać sport amatorski i młodzieżowy oraz tworzyć warunki do zdrowej rywalizacji.

51. W zakresie bezpieczeństwa publicznego, edukacji prozdrowotnej oraz integracji społecznej, Gmina Liszki wsparła organizację **Rodzinnego Pikniku „Ratujemy! Akcja i edukacja”**, który odbył się w niedzielę, **19 października** nad Zalewem na Piaskach. Wydarzenie połączyło cele rekreacyjne z szeroko zakrojoną profilaktyką, tworząc przestrzeń przyjazną dla całych rodzin i promującą bezpieczne zachowania. Głównym filarem przedsięwzięcia były widowiskowe pokazy oraz dynamiczne prezentacje, w które zaangażowały się jednostki Ochotniczych Straży Pożarnych (OSP) z terenu Gminy Liszki. Efektywna realizacja programu była





możliwa dzięki szerokiej współpracy partnerskiej z Państwową Strażą Pożarną oraz Policją, co pozwoliło przybliżyć uczestnikom specyfikę działań formacji mundurowych w warunkach kryzysowych. Ważny komponent szkoleniowy zapewnili studenci ratownictwa medycznego z Krakowskiej Akademii im. Andrzeja Frycza Modrzewskiego, którzy przeprowadzili otwarte warsztaty pierwszej pomocy, ucząc mieszkańców praktycznych technik resuscytacji i algorytmy postępowania w stanach zagrożenia życia. Współpraca samorządu, służb ratunkowych, formacji mundurowych i środowiska akademickiego wspierała edukację obywatelską, wolontariat ratowniczy oraz bezpieczne korzystanie z walorów rekreacyjnych gminy.



52. W zakresie bezpieczeństwa publicznego oraz **zarządzania kryzysowego**, Gmina Liszki stała się ważnym punktem strategicznych ćwiczeń służb ratowniczych pod kryptonimem „**Bird Strike 2025**”. Przedsięwzięcie, zorganizowane w rejonie przeprawy promowej Piekary–Tyniec przez Międzynarodowy Port Lotniczy Kraków-Balice we współpracy z Komendą Miejską Państwowej Straży Pożarnej w Krakowie, służyło weryfikacji procedur oraz testowi gotowości operacyjnej w przypadku wystąpienia katastrofy masowej. Scenariusz ćwiczeń zakładał awaryjne wodowanie samolotu pasażerskiego na rzece Wiśle. W realistycznych warunkach przećwiczoano pełny algorytm działań ratowniczych, obejmujący m.in. organizację sztabu kryzysowego, zabezpieczenie terenu, dekontaminację, działania

wodno-nurkowe z użyciem specjalistycznych sonarów oraz ewakuację i pomoc medyczną dla 50 poszkodowanych pasażerów. W pracach sztabu **zarządzania kryzysowego** aktywnie uczestniczył Wójt Gminy Liszki, wspierając koordynację działań na poziomie lokalnym.

W realizację tego zadania zaangażowano szerokie spektrum instytucji krajowych, wojewódzkich oraz lokalnych, w tym Lotniskową Służbę Ratowniczo-Gaśniczą, Państwową Straż Pożarną, Krakowskie Pogotowie Ratunkowe, Policję, WOPR, Straż Graniczną, Służby Wojewody, Wojewódzkie Centrum Zarządzania Kryzysowego oraz Urząd Gminy Liszki wraz z lokalnymi jednostkami OSP Jeziorzany i OSP Piekary. Kooperacja struktur samorządowych z formacjami mundurowymi i ratowniczymi pozwoliła na skuteczne



przećwiczenie interwencji na dużą skalę, podnosząc poziom bezpieczeństwa mieszkańców.

53. W zakresie wspierania bezpieczeństwa publicznego oraz kultywowania tradycji ruchu ochotniczego, Gmina Liszki objęta patronatem honorowym uroczystość nadania **Złotego Znaku Związku Ochotniczych Straży Pożarnych Rzeczypospolitej Polskiej** dla jednostki **OSP**



w Czułowie. Wydarzenie, zorganizowane **12 października 2025 roku** przez OSP Czułów, stanowiło doniosły moment o charakterze tożsamościowym i patriotycznym dla społeczności lokalnej. Oficjalny program uroczystości objął zbiórkę pocztów sztandarowych, odsłonięcie i poświęcenie tablicy pamiątkowej przy remizie w Czułowie, Mszę Świętą w Kaplicy pw. Wniebowzięcia NMP oraz uroczysty apel na placu przy Szkole Podstawowej. Podczas apelu dokonano aktu dekoracji jednostki Złotym Znakiem Związku OSP RP, podniesiono flagę państwową oraz wręczono odznaczenia dla zasłużonych strażaków. W realizację wydarzenia aktywnie włączyła się Gminna Orkiestra Dęta w Liszkach, która zapewniła oprawę muzyczną przemarszów. Przedsięwzięcie, wspierane rzeczowo i finansowo przez Województwo Małopolskie oraz Powiat Krakowski, postąpiło wzmocnieniu wizerunku

lokalnych formacji ratowniczych oraz integracji mieszkańców wokół ochrony przeciwpożarowej.

54. Gminne Obchody Narodowego Święta Niepodległości, zorganizowane **11 listopada** pod hasłem „**Niepodległa Łączy pokolenia**”, stanowiły centralny punkt obchodów patriotycznych i integracji międzypokoleniowej w Gminie Liszki. Wydarzenie objęte zostało Honorowym Patronatem Marszałka Województwa Małopolskiego oraz Wójta Gminy Liszki. Uroczystości zainaugurowano Mszą Świętą w intencji Ojczyzny w kościele św. Mikołaja w Liszkach,



po której mieszkańcy zgromadzili się na Rynku na wspólnym, patriotycznym śpiewaniu. Bogaty program artystyczny współtworzyli Teatr Albertus, Gminna Orkiestra Dęta w Liszkach oraz lokalny artysta Kacper Dąbrowski. Ważnym, ceremonialnym akcentem obchodów było uroczyste wręczenie szabel Jednostce Strzeleckiej 1924 przez Wójta Gminy Liszki. Wydarzenie zyskało wyjątkową oprawę i wymiar

społeczny dzięki licznej obecności organizacji młodzieżowych i harcerskich (w tym IV Szczepu Nadwiślanie, Związku Drużyn Ostoja oraz **Krakowskiej Drużyny Orłąt**) oraz asyście pocztów sztandarowych gminnych jednostek Ochotniczych Straży Pożarnych z Liszek, Mnikowa, Rącznej, Kaszowa, Kryspinowa i Czułowa. Dla zgromadzonych mieszkańców przygotowano materiały patriotyczne –





śpiewniki, biało-czerwone flagi oraz pamiątkowe przypinki. Oficjalną część zwieńczył tradycyjny poczęstunek w postaci wojskowej grochówki oraz lisieckiej herbaty jesiennej przygotowanej przez Lisieckie Stowarzyszenie św. Jana Kantego, a całe obchody zamknął symboliczny akcent „Światetka dla niepodległej”.

55. **Jubileuszowy koncert 10-lecia Zespołu Pieśni i Tańca „Ziemia Lisiecka”**, który odbył się **9 listopada** w **Filharmonii Krakowskiej im. Karola Szymanowskiego w Krakowie**, stanowił jedno z najważniejszych wydarzeń kulturalnych promujących tradycje artystyczne Gminy Liszki. Wyjątkowe widowisko zgromadziło **ponad 750 widzów**, a prestiż wydarzenia podkreślił Patronat Honorowy Marszałka Województwa Małopolskiego Łukasza Smółki oraz Wójta Gminy Liszki Wojciecha Starowicza, którzy byli obecni wśród gości specjalnych. Podczas dwugodzinnego programu artystycznego zespół zaprezentował bogaty repertuar choreograficzny i muzyczny, obejmujący m.in. tańce z okolic Cieszyna, Lublina, Beskidu Śląskiego, Górnego Śląska, Krakowiaków Wschodnich i Górali Żywieckich, a także klasycznego krakowiaka, oberka oraz inscenizacje z okresu Księstwa Warszawskiego i dawnej Warszawy. Prezentacje taneczne zyskały unikatową oprawę dzięki muzyce na żywo w wykonaniu muzyków Filharmonii Krakowskiej, a dopełnieniem całości była wystawa fotograficzna prezentująca artystów, zorganizowana we foyer filharmonii. Wydarzenie stało się również okazją do uhonorowania dorobku zespołu oraz jego liderów. Z rąk Marszałka Łukasza Smółki **Zespół Pieśni i Tańca „Ziemia Lisiecka”** został odznaczony brązowym medalem Polonia Minor. Srebrnym Krzyżem Małopolski nagrodzono natomiast ważne osoby zasłużone dla rozwoju grupy: kierownika zespołu Łukasza Kopyto, prezes stowarzyszenia Agatę Witalec oraz członkinię zarządu Małgorzatę Soból. Projekt ten w znaczący sposób przyczynił się do promocji gminnego dziedzictwa kulturowego na scenie wojewódzkiej.



56. **VII edycja „Biegu z Wąsem”**, która odbyła się **16 listopada 2025 roku** nad Zalewem Kryspinów, była ważnym elementem działań promocyjno-profilaktycznych w zakresie ochrony





zdrowia mieszkańców Gminy Liszki. Wydarzenie, zorganizowane we współpracy z Krakowskim Klubem Morsów „Kaloryfer” oraz zarządem Zalewu Kryspinów, wpisało się w obchody międzynarodowej kampanii „Movember”. Patronat honorowy nad biegiem objął Wójt Gminy Liszki Wojciech Starowicz, który wziął również osobisty udział w sportowej rywalizacji. Głównym celem tej prozdrowotnej inicjatywy było podniesienie świadomości społecznej na temat zdrowia fizycznego i psychicznego mężczyzn, ze szczególnym uwzględnieniem profilaktyki onkologicznej oraz zachęcania do regularnych badań diagnostycznych. Wydarzenie połączyło aktywność fizyczną z edukacją zdrowotną, gromadząc licznych uczestników i promując odpowiedzialne postawy wobec zdrowia własnego oraz najbliższych w unikatowej, sportowej atmosferze.

57. Halowy Turniej Piłki Nożnej Gwiazda Cup 2025, który odbył się w dniach **22–23 listopada 2025 roku** w Hali Sportowej przy Szkole Podstawowej w Liszkach, stanowił istotne

przedsięwzięcie w zakresie wspierania sportowego rozwoju dzieci i młodzieży. Gmina Liszki zaangażowała się w realizację projektu jako jego współorganizator, a samo wydarzenie zostało objęte Patronatem Wójta Gminy Liszki Wojciecha Starowicza. Przez



dwa dni turnieju na parkiecie rywalizowali młodzi zawodnicy w kategoriach wiekowych od Żaków do Trampkarzy. Rozgrywki, organizowane przy współpracy z klubem LKS Gwiazda Ściejowice, stały się okazją do promocji aktywności fizycznej oraz integracji lokalnego środowiska sportowego, w tym trenerów, rodziców i kibiców. Oficjalnego podsumowania turnieju oraz uroczystego wręczenia pucharów, medali i nagród indywidualnych dokonał Wójt Gminy Liszki Wojciech Starowicz wraz z Radną Gminy Liszki Urszulą Świadek. Inicjatywa stanowi wyraz konsekwentnego realizowania zadań gminy w zakresie upowszechniania sportu amatorskiego oraz tworzenia warunków dla rozwoju pasji piłkarskich wśród najmłodszych mieszkańców.

58. Uroczysty „Koncert na Tysiąclecie”, który odbył się w Kościele Parafialnym w Rącznej, stanowił ważne wydarzenie o charakterze patriotycznym i kulturalnym, angażujące oraz

jednoczące lokalną społeczność wokół tradycji muzycznych i historycznych. Przedsięwzięcie, zorganizowane przez Szkołę Podstawową im. Króla Jana III Sobieskiego w Rącznej, stało się dla mieszkańców wyjątkową lekcją historii połączoną z prezentacją dorobku artystycznego regionu. Na scenie zaprezentował się Chór Szkoły Podstawowej w Rącznej wraz z absolwentami, wykonując tradycyjne polskie pieśni. Oprawę muzyczną oraz uroczysty, podniosły charakter wydarzenia zapewniła Gminna Orkiestra Dęta w Liszkach. Kooperacja placówki oświatowej z gminną formacją muzyczną i społecznością lokalną



pozwoлиła na realizację wartościowej inicjatywy z zakresu edukacji patriotycznej oraz integracji międzypokoleniowej mieszkańców Gminy Liszki.



59. **Spektakl historyczno-teatralny „Król i Aktor”**, wystawiony na scenie Centrum Edukacyjnego „Radosna Nowina 2000” w Piekarach, stanowił ważne wydarzenie kulturalne o głębokim wymiarze edukacyjnym i tożsamościowym. Premiera ta wpisała się w srebrny jubileusz działalności teatru, tworzonego z pasją przez lokalnych aktorów amatorów. Fabuła sztuki, osadzona w realiach schyłku XVIII wieku w Warszawie po I rozbiórce Polski, przybliżyła widzom dramatyczne losy Teatru Narodowego, postać Wojciecha Bogustawskiego oraz realia polityczno-społeczne ówczesnej Rzeczypospolitej. Przedsięwzięcie spotkało się z dużym zainteresowaniem publiczności i zostało zrealizowane dzięki gościnności oraz współpracy z dyrekcją, pracownikami i uczniami Centrum Edukacyjnego „Radosna Nowina 2000”. Inicjatywa wpisała się w działania na rzecz upowszechniania kultury i sztuki, edukacji historycznej oraz integracji mieszkańców Gminy Liszki wokół dokonań lokalnego ruchu teatralnego.



60. **Pierwszy Lisiecki Jarmark Bożonarodzeniowy**, zorganizowany **14 grudnia** na rynku w Liskach, stanowił nowe, ważne wydarzenie o charakterze kulturalnym i integracyjnym. Uroczystego otwarcia dokonał Wójt Gminy Liszki Wojciech Starowicz, podkreślając rolę jarmarku jako przestrzeni do budowania wspólnoty i wspólnego przeżywania czasu przedświątecznego. Centralnym punktem

programu było widowisko „**Nasze Lisieckie Betlejem**” oraz symboliczne zaświecenie gminnej



choinki. Na jarmarcznej scenie zaprezentowali się uczniowie lokalnych szkół, Gminna Orkiestra Dęta w Liskach, Koło Gospodyń Wiejskich z Mnikowa oraz **Zespół Pieśni i Tańca „Ziemia Lisiecka”**. Wydarzenie współtworzyły liczne koła gospodyń wiejskich, stowarzyszenia,

rzemieślnicy oraz lokalni producenci, którzy zaprezentowali rękodzieło i tradycyjne kulinaria. Dodatkowo Centrum Usług Społecznych w Liskach zorganizowało stoiska warsztatowe z samodzielnego wykonywania ozdób i pakowania prezentów. Inicjatywa pozwoliła na aktywizację społeczności, promocję lokalnego mikrobiznesu oraz stworzenie nowej tradycji świątecznej w gminie.

61. **Prezentacja dorobku artystycznego Gminy Liszki na Rynku Głównym w Krakowie**, która odbyła się w piątek, **12 grudnia**, była ważnym wydarzeniem o charakterze promocyjnym i kulturalnym. Dzięki zaproszeniu ze strony firmy **ARTIM**, lokalni artyści zyskali okazję do zaprezentowania potencjału twórczego gminy przed szeroką publicznością w stolicy województwa. Na krakowskiej scenie wystąpili





reprezentanci różnorodnych formacji i nurtów artystycznych prężnie działających na terenie gminy, w tym **Zespół Pieśni i Tańca „Ziemia Lisiecka”**, Chór ze Szkoły Podstawowej w Rącznej, Koło Gospodyń Wiejskich z Mnikowa, formacja **Escape Dance Academy** oraz solistka Kornelia Kapusta. Udział w tym wydarzeniu pozwolił na skuteczną promocję gminnego dziedzictwa, folkloru oraz talentów dzieci i młodzieży, przyczyniając się do budowania wizerunku Gminy Liszki jako regionu o bogatej i żywej kulturze.



62. **Świąteczne spotkanie mieszkańców w Ściejowicach**, zorganizowane pod patronatem Wójty Gminy Liszki Wojciecha Starowicza, stanowiło udaną inicjatywę z zakresu integracji społecznej i aktywizacji lokalnej społeczności.



Wydarzenie wpisało się w kalendarz gminnych spotkań przedświątecznych, gromadząc licznie dzieci oraz dorosłych.

W programie zaplanowano liczne atrakcje o charakterze rodzinnym, w tym wspólne dekorowanie choinki oraz poczęstunek. Głównym elementem wydarzenia była wizyta Świętego Mikołaja, który przybył w asyście druhów z Ochotniczej Straży Pożarnej w Ściejowicach oraz kolumny quadów. Inicjatywa przyczyniła się do wzmocnienia więzi sąsiedzkich, budowania tożsamości lokalnej oraz aktywnego włączenia mieszkańców i formacji ratowniczych w działania na rzecz społeczności wiejskiej.

63. **„Lisieckie Kolędowanie”**, zorganizowane w kościele parafialnym w Liszkach, było jednym z ważnych wydarzeń kulturalno-religijnych w gminnym kalendarzu bożonarodzeniowym. Inicjatywa ta, zrealizowana przy ścisłej współpracy z **Parafią pw. św. Mikołaja w Liszkach**, zgromadziła liczną społeczność lokalną, całkowicie zapelniając przestrzeń świątyni i stając się płaszczyzną integracji mieszkańców oraz wspólnego kultywowania polskich tradycji bożonarodzeniowych.



Wyjątkowy poziom



artystyczny oraz podniosły charakter wydarzenia zapewnił udział uznanych solistów, muzyków i ludzi kultury. Na scenie wystąpili: Anna Dijuk, Anna Sokołowska-Alabrudzińska, Jacek Wójcicki, Mateusz Mijał, Łukasz Lech oraz Maciej Nieć. Gościem specjalnym wieczoru był biskup Antoni Długosz, którego obecność nadała wydarzeniu unikatowy wymiar duchowy i duszpasterski. Sukces frekwencyjny



oraz wysoki kunszt wykonawców zaproszonych do współpracy potwierdziły ważną rolę samorządu i instytucji parafialnych w kreowaniu wartościowej oferty kulturalnej dla mieszkańców Gminy Liszki.

PROJEKT „KULTURA NA WALIZKACH” ORAZ JESIENNO-ZIMOWE INICJATYWY EDUKACYJNO-ARTYSTYCZNE (PAŹDZIERNIK – GRUDZIEŃ)

W okresie **od października do grudnia** zrealizowano nowatorski projekt „Kultura na Walizkach” – cykl mobilnych warsztatów artystycznych dla dzieci, obejmujący m.in. malowanie na szkle, tworzenie mydełek, świec, zabawek tradycyjnych oraz warsztaty magii. Głównym założeniem przedsięwzięcia była decentralizacja oferty kulturalnej i dotarcie z zajęciami bezpośrednio do poszczególnych sołectw gminy. Równoległe w tym samym czasie wdrożono szereg komplementarnych inicjatyw o charakterze międzypokoleniowym, ekologicznym oraz muzyczno-teatralnym.



1. Edukacja artystyczna i międzypokoleniowa integracja



„Malowanie na szkle”. **15 października** w Liszkach zorganizowano plastyczne zajęcia międzypokoleniowe, w których obok dzieci uczestniczyli seniorzy z **Lisieckiego Klubu Seniora**.



„Wehikuł Czasu”. **22 października** w Kaszowie odbyły się warsztaty tworzenia tradycyjnych zabawek. Seniorzy uczestniczyli w zajęciach z tworzenia spersonalizowanych kartek świątecznych. **Szycie dyni. 25 października** zorganizowano rodzinne warsztaty tworzenia jesiennych dekoracji. **Dzień Pluszowego Misia. 27 listopada** w Czułowie przeprowadzono warsztaty, podczas których dzieci samodzielnie szyły pluszowe maskotki. **Malowanie Dźwiękiem: 27 października** odbyły się nowatorskie warsztaty plastyczno-muzyczne inspirowane „Czterema Porami Roku” Antonio Vivaldiego.

2. Edukacja ekologiczna i upcycling

W celu podnoszenia świadomości prośrodowiskowej przeprowadzono serię warsztatów upcylingowych dedykowanych uczniom klas VII szkół podstawowych. W ramach cyklu zrealizowano:

Tworzenie lampionów z puszek: Warsztaty odbyły się w Kaszowie (**20.10**), Morawicy (**25.10**) oraz Piekarach (**27.10**).

Czerpanie papieru z makulatury: Zajęcia praktyczne zorganizowano w Cholerzynie (**29.10**) oraz w szkole w Liszkach (**5.11**).



3. Działalność muzyczna i projekt wokalny-teatralny

Bezpłatne warsztaty muzyczne: 15 października Gminna Orkiestra Dęta rozpoczęła cykl otwartych, bezpłatnych zajęć nauki gry na instrumentach dla mieszkańców.



Przygotowania do „Lisieckiego Betlejem”: W październiku ogłoszono nabór do amatorskiego zespołu teatralnego. Przez cały listopad prowadzono intensywne warsztaty aktorskie oraz próby dla obsady, których celem było przygotowanie bożonarodzeniowego widowiska muzycznego.



4. Grudniowe warsztaty świąteczne i pokazy

Pokaz Magii i Iluzji: 3 grudnia w Kaszowie w ramach projektu „Kultura na Walizkach” zorganizowano warsztaty, podczas których dzieci uczyły się wykonywania sztuczek pod okiem profesjonalnego iluzjonisty.

Warsztaty na Jarmarku Bożonarodzeniowym: Podczas I Lisieckiego Jarmarku (**12–14 grudnia**) Centrum Usług Społecznych zorganizowało otwarte stoiska warsztatowe. Mieszkańcy gminy mogli na nich samodzielnie wykonać bombki choinkowe oraz nabyć praktyczne umiejętności z zakresu estetycznego pakowania prezentów.

PROJEKT „LISIECKA GALERIA SŁÓW I OBRAZÓW” – GMINNE KONKURSY TWÓRCZE

W jesiennej ofercie kulturalnej Gminy Liszki istotne miejsce zajął projekt „Lisiecka Galeria Słów i Obrazów”. Głównym celem projektu było kształtowanie tożsamości lokalnej, rozbudzanie wrażliwości artystycznej mieszkańców, a także promowanie bogatego dziedzictwa kulturowego, historycznego i tradycji poszczególnych miejscowości gminy. W ramach projektu ogłoszono dwa komplementarne konkursy, których finał i termin składania prac wyznaczono na październik:

Gminny konkurs plastyczny: „Z historią i tradycją w tle – miejsca, które tworzą naszą gminę”



Konkurs ten dedykowany był dzieciom i młodzieży mieszkającej na terenie gminy Liszki. Uczestnicy mieli za zadanie samodzielne stworzenie płaskiej pracy plastycznej (w technice dowolnej, m.in. rysunek, malarstwo, kolaż, pastel, techniki mieszane) w formacie maksymalnie A3. Tematem przewodnim było ukazanie najbardziej charakterystycznych i ważnych dla tożsamości gminy miejsc – zabytków, kościołów, kapliczek, rynków, tradycyjnych zagród czy miejsc pamięci oraz lokalnych wydarzeń. Prace oceniane były w czterech odrębnych grupach.

2. Gminny Konkurs Literacki: „Sołectwo w słowie – nasza mała ojczyzna”

Konkurs literacki stanowił drugą kolumnę projektu, dając mieszkańcom przestrzeń do wyrażenia przywiązania do swoich małych ojczyzn za pomocą słowa pisanego. Podobnie jak w przypadku konkursu plastycznego, jego motywem przewodnim było utrwalanie lokalnej tradycji, historii sołectw, opisywanie unikalnych miejsc oraz emocjonalnego związku z regionem.



DZIAŁALNOŚĆ BIBLIOTECZNA I KULTURALNA

Gminna Biblioteka Publiczna w Liszkach jest jedyną samorządową instytucją kultury Gminy Liszki, która jako biblioteka publiczna wchodzi w skład ogólnokrajowej sieci bibliotecznej.

KADRA BIBLIOTECZNA I FILIE BIBLIOTEKI

W Gminnej Bibliotece Publicznej w Liszkach zatrudnionych jest 6 osób na 3,9 etatu. GBP w Liszkach prowadzi 2 filie biblioteczne: w Morawicy i w Kaszowie.

GLÓWNE ZADANIA BIBLIOTEKI:

- 1) gromadzenie, opracowywanie, przechowywanie i ochrona materiałów bibliotecznych,
- 2) udostępnianie zbiorów bibliotecznych w czytelnich i wypożyczanie do domu,
- 3) prowadzenie wypożyczeń międzybibliotecznych,
- 4) prowadzenie działalności informacyjno – bibliograficznej,
- 5) popularyzacja książki i czytelnictwa,
- 6) współdziałanie z bibliotekami wchodzącymi w skład sieci bibliotecznej,
- 7) doskonalenie form i metod pracy bibliotecznej.

FORMY PROMOCJI KSIĄŻKI I BIBLIOTEKI

PROMOCJA W INTERNECIE

Biblioteka prowadzi własną stronę internetową, katalog on-line a także profile w mediach społecznościowych.

Akcja #czytajzłiskiem akcja promująca czytelnictwo wśród najmłodszych użytkowników biblioteki poprzez prezentowanie ciekawych propozycji książkowych na stronie internetowej biblioteki oraz na Facebooku.



ZAJĘCIA EDUKACYJNE

Biblioteka w miarę potrzeb i posiadanych środków może ponadto w zakresie realizowanych celów prowadzić działalność edukacyjną, popularyzatorską. W tym zakresie organizowane są lekcje biblioteczne, zajęcia literackie dla dzieci ze szkół i przedszkoli z terenu naszej gminy.

W 2025 roku zorganizowano łącznie 46 imprez, w których wzięło udział 1104 uczestników.

LEKCJE BIBLIOTECZNE



Przez cały rok Gminna Biblioteka Publiczna prowadzi zajęcia biblioteczne; są to unikalne lekcje zaplanowane w bibliotekach dla dzieci, które mają na celu nie tylko wprowadzenie najmłodszych do świata biblioteki i książek, ale także pomoc w rozwijaniu ich umiejętności czytania, zdobywania informacji oraz umiejętności społecznych.

W 2025 roku zorganizowano 12 spotkań, w których uczestniczyło 374 uczestników. Tematy zajęć obejmowały m.in.:



„I Ty możesz zostać Kopernikiem” – zajęcia mają na celu przybliżyć postać Mikołaja Kopernika oraz zagadnienia związane z układem słonecznym.

„Moja gmina – moja mała ojczyzna” - zajęcia mają na celu zapoznanie uczniów z historią, tradycjami oraz kulturą ich miejsca zamieszkania. W trakcie warsztatów uczniowie uczestniczyli w interesujących zabawach edukacyjnych, poznali lokalne legendy oraz mieli szansę zaznajomić się z mapą i symbolami swojej „małej ojczyzny”.



„Mój przyjaciel Kemushi – cykl życia motyli” - zajęcia przybliżają uczniom fascynujący proces



metamorfozy motyla - od jajeczka, przez gąsienicę i poczwarkę, aż do dorosłego osobnika. Uczestnicy lekcji aktywnie biorą udział w rozmowach, oglądają ilustracje i modele edukacyjne oraz wykonują prace plastyczne, utrwalając zdobytą wiedzę w kreatywny sposób.

„Czym jest bajka?” – uczestnicy poznają różnicę między bajką, baśnią a legendą. Poznaliśmy historię z książki „Bolek i Lolek szukają skarbu” autorstwa

Joanny Olech. Na kanwie opowieści o przygodach bohaterów przeprowadzono pogadankę o radzeniu sobie z trudnościami, współpracy i zaradności.

„Czerwony Kapturek” - dzieci obejrzały teatryk Kamishibai o Czerwonym Kapturku, wykazały się wiedzą na temat zdrowych nawyków żywieniowych i przy pomocy tajemniczych produktów zamkniętych w Mysterybox, skompletowały koszyczek zdrowia dla Babci.



WARSZTATY

„Zwierzęta naszych lasów” – Zespół Parków Krajobrazowych Małopolski - lekcje edukacyjne dla najmłodszych czytelników, prowadzone przez specjalistów z Zespołu Parków Krajobrazowych Województwa Małopolskiego. Dzieci oglądały krótkie filmy nagrane przez fotopułapki, zbiory przyrodnicze, takie jak poroże jelenia, czaszka dzika oraz inne fascynujące eksponaty związane z mieszkańcami.

„Zaskakująca optyka” – Instytut Fizyki Jądrowej PAN - Podczas zajęć uczniowie odkryli niezwykły jest świat kolorów i światła. Mieli okazję zobaczyć jak światło zmienia się po przejściu przez specjalne filtry oraz co się dzieje gdy mieszamy różne barwy. Zobaczyli również jak działają nasze oczy i dlaczego widzimy różne kolory. Na koniec dzieci zbudowały prostą zabawkę optyczną, którą po raz pierwszy zrobiono w 1825 roku.

„Tropiciele w Bibliotece” - ferie zimowe – uczestnicy poznali różnicę między śladem a tropem oraz dowiedzieli się jak poruszają się różne gatunki zwierząt. Dodatkowo, uczestnicy stworzyli prace plastyczne, które stały się prawdziwymi przewodnikami po śladach zwierząt.



„Wiosenne warsztaty przyrodnicze – kwietne bomby” – uczestnicy poznali gatunki rodzimych wiosennych kwiatów, następnie wykonali pracę plastyczną oraz stworzyli własne „kwietne bomby”.

„Aromaterapia – jesienne otulenie” – uczestniczki przy pomocy specjalistek odkryły, jak naturalne olejki eteryczne mogą wzmocnić odporność, poprawić sen, koncentrację i samopoczucie.

„Warsztacik świąteczny” - z okazji Jarmarku Bożonarodzeniowego odbył się warsztacik z malowania drewnianych ozdób choinkowych. Dostępny był też punkt bookcrossingowy.



SPOTKANIA AUTORSKIE

Spotkanie autorskie z Adamem Kowalikiem - wyjątkowe spotkanie autorskie z Adamem Kowalikiem – lokalnym historykiem, autorem publikacji poświęconych przeszłości i tradycjom regionu. Wśród jego najważniejszych dzieł znajdują się: „Kryspinów: lamus historii”, „Liszki. Szkice z dziejów”, „Ziemia Lisiecka – ludzie, historia, tradycje”, „Kościół parafialny w Liszkach”. W wydarzeniu uczestniczyli Czytelnicy biblioteki. Spotkanie rozpoczęło się projekcją poruszającego filmu dokumentalnego pt. „Liszki – portret pamięciowy”, ukazującego realia dzieciństwa w okupowanych Liszkach. Produkcja ta powstała pod patronatem Wójta Gminy Liszki Pana Wojciecha

„**Animus - serce moje**” - **Recital poetycki Piotr Pilarski** - Czytelnicy mieli wyjątkową okazję uczestniczyć w recitalu poetyckim Piotra Pilarskiego, zatytułowanym „Animus – serce moje”. Na zakończenie wieczoru czytelnicy otrzymali tomiki poezji autora, zdobywając osobiste autografy. Piotr Pilarski chętnie rozmawiał z uczestnikami, dzieląc się refleksjami i odpowiadając na pytania.

„**Resztki snu**” – **muzyczny wieczór autorski Jacka Raputy** – wyjątkowy, nastrojowy wieczór poetycko-muzyczny z udziałem Jacka Raputy – autora płyty „Resztki snu”. w kameralnej atmosferze uczestnicy mogli wysłuchać autorskich utworów poety, którym towarzyszyła subtelna, pełna emocji oprawa muzyczna. Na scenie wystąpili: Jarek Meus – gitara, Szymon Meus – wokalne wsparcie oraz poetka Małgorzata Kuchnia, która przybliżyła uczestnikom swoje utwory.





WYSTAWY

„Liszki w starej fotografii” – wystawa zdjęć przedstawiających ważne wydarzenia, miejsca oraz postacie związane z naszą gminą. Bardzo dziękujemy Panu Adamowi Kowalikowi za udostępnienie zdjęć.



„Letnia sielanka” – wystawa obrazów Grażyny Stochlińskiej



„Wakacyjna pocztówka z podróży z książką” – wystawa prac pokonkursowych uczestników II edycji konkursu plastycznego organizowanego przez Bibliotekę pt. „Wakacyjna pocztówka z podróży z książką 2025”.

„Kobiece portrety i ich historie” – wystawa prac plastycznych uczestniczek warsztatów „Kawa, sztuka i rozmowy” organizowanych przez Rozwojowy Uniwersytet Ludowy - Lisecka Przestrzeń Rozwoju.



INICJATYWY LOKALNE

„Poznajmy się po sąsiedzku” - udział w pikniku organizowanym przez Centrum Usług Społecznych w Liszkach. Biblioteka zorganizowała punkt bookcrossingowy oraz warsztaty dla dzieci z tworzenia zakładek.

„Wspólna ekoprzestrzeń”- udział w pikniku zorganizowanym przez Rozwojowy Uniwersytet Ludowy - Lisecka Przestrzeń Rozwoju. Biblioteka zorganizowała ponownie punkt bookcrossingowy oraz warsztaty dla dzieci z tworzenia drewnianych Ekozakładek.

AKCJE OGÓLNOPOLSKIE

„Narodowy Program Rozwoju Czytelnictwa 2.0. na lata 2021-2025”

to kontynuacja programu rządowego (z lat 2016-2020), którego celem jest tworzenie warunków dla rozwoju czytelnictwa poprzez zapewnienie środków na realizację określonych przedsięwzięć i inicjatyw w tym zakup nowości wydawniczych. W ramach projektu biblioteka w 2025 roku uzyskała dofinansowanie w kwocie 12384 zł. w ramach tej kwoty zakupiono łącznie 404 książki.



**Narodowy
Program
Rozwoju
Czytelnictwa
2.0**

„Mała książka wielki człowiek” - Ogólnopolska kampania społeczna realizowana wspólnie z Instytutem Książki, której celem jest zachęcenie rodziców do odwiedzania bibliotek i codziennego czytania z dzieckiem.



„Tydzień Bibliotek”

to ogólnopolska akcja promocyjna organizowana przez Stowarzyszenie Bibliotekarzy Polskich w dniach 8–15 maja. Ma na celu popularyzację czytelnictwa, podkreślenie roli bibliotek w społeczeństwie oraz zwiększenie prestiżu zawodu bibliotekarza. W 2025 roku w ramach akcji Biblioteka zorganizowała: spotkanie autorskie z Adamem Kowalikiem, recital poetycki z Piotrem Pilarskim oraz cykl lekcji bibliotecznych.



„Narodowe Czytanie”

tegoroczna edycja była poświęcona wspaniałej i wartościowej twórczości Jana Kochanowskiego, wybitnego polskiego poety epoki renesansu. wydarzenie oficjalnie otworzył



Wójt Gminy, Pan Wojciech Starowicz, który swoją interpretacją Pieśni IX przeniósł uczestników w czarnoleski świat mistrza Jana. Wspólnie z uczestnikami słuchaliśmy fraszek i trenów, które odczytały cztery panie: Beata Sobesto, Bożena Staśkiewicz, Milena Misiewicz i Magdalena Urban –

Kopeć. Wyjątkową atmosferę stworzyła muzyka na pianino i skrzypce, wykonana przez Marię i Amelię Kowal.

Tabela 14. Statystyki Gminne Biblioteki Publicznej w Liszkach

STATYSTYKI	
Zarejestrowani użytkownicy	1338
Liczba odwiedzin	8223
Łączny księgozbiór	32 408 książek 108 audiobooków 144 miesięczne kody dostępu Legimi
Wypożyczenia na zewnątrz książki+ audiobooki	18385
Udostępnienia na miejscu książki+ audiobooki	638
Zakup nowości	1252 książki 144 kody dostępu
Wydatki na księgozbiór	35 938 zł – książki 936 zł – kody dostępu
Liczba zorganizowanych imprez	46
Łączna liczba uczestników imprez	1104



X. PROGRAM WSPÓŁPRACY Z ORGANIZACJAMI POZARZĄDOWYMI

Współpraca Gminy Liszki z sektorem pozarządowym stanowi jeden z kluczowych elementów realizacji zadań publicznych, sprzyjający partycypacji społecznej oraz efektywnemu rozwiązywaniu lokalnych problemów. Działania te prowadzone są w oparciu o zasady pomocniczości, suwerenności stron, partnerstwa, efektywności, uczciwej konkurencji i jawności.

Podstawy prawne i programowe

W 2025 roku procesy te regulowane są przez następujące akty prawne:

- Ustawa z dnia 24 kwietnia 2003 r. o działalności pożytku publicznego i o wolontariacie (Dz. U. z 2024 poz. 1490) – stanowiąca ogólnokrajowe ramy prawne dla sektora NGO.
- Uchwała nr SA.0050.166.2024 Rady Gminy Liszki z dnia 2 października 2024 r. w sprawie rocznego programu współpracy z organizacjami pozarządowymi na rok 2025.
- Zarządzenie Nr SA.0050.10.2025 Wójta Gminy Liszki z dnia 5 lutego 2025 r. w sprawie ogłoszenia otwartego konkursu ofert.

Finansowe formy współpracy

W celu realizacji priorytetowych zadań gminy, samorząd stosuje dwa ustawowe tryby zlecania zadań publicznych:

Tryb Konkursowy (Otwarty Konkurs Ofert)

Zgodnie z Zarządzeniem Wójta nr SA.0050.10.2025, gmina uruchomiła procedurę konkursową na rok 2025, obejmującą wsparcie zadań w następujących obszarach:

- Pomoc społeczna i wsparcie osób niepełnosprawnych oraz działania na rzecz seniorów (aktywizacja osób w wieku emerytalnym),
- Upowszechnianie kultury fizycznej i sportu (wsparcie lokalnych klubów i stowarzyszeń sportowych),
- Kultura, sztuka oraz ochrona dóbr kultury i dziedzictwa narodowego (podtrzymywanie tradycji lokalnych),
- Turystyka i krajoznawstwo oraz działalność proekologiczna,
- Rozwój wspólnot lokalnych, mający na celu integrację mieszkańców sołectw.

Tryb Pozakonkursowy (tzw. Małe Granty)

Uzupełnieniem systemowego wsparcia jest tryb wynikający z art. 19a ustawy o działalności pożytku publicznego i o wolontariacie. Umożliwia on organizacjom ubieganie się o dofinansowanie projektów o charakterze lokalnym z pominięciem procedury otwartego konkursu ofert, pod warunkiem spełnienia kryteriów:

- Maksymalna kwota dofinansowania: 10 000 zł,
- Maksymalny czas realizacji zadania: 90 dni,
- Uproszczona procedura wyboru ofert, pozwalająca na szybką reakcję na bieżące potrzeby społeczne.

Podsumowanie:

Przyjęty model współpracy pozwala na optymalne wykorzystanie potencjału organizacji pozarządowych w Gminie Liszki. Dzięki dywersyfikacji trybów przyznawania dotacji (konkursy



roczne oraz małe granty), gmina zapewnia ciągłość realizacji zadań o znaczeniu strategicznym, jak i wspiera oddolne, doraźne inicjatywy mieszkańców. W 2025 roku udzielono dotacji w ramach Otwartego Konkursu na łączną kwotę: 400 000,00 zł

Dotacje udzielone w trybie Otwartego Konkursu Ofert na realizację zadania publicznego w Gminie Liszki w 2025 r.

Tabela 15. Wspieranie i upowszechnianie kultury fizycznej

Lp.	Nazwa Wnioskodawcy	Kwota dotacji
1.	Akademia Techniki 2020. Niebieska Liga Mistrzów 2025 - zakończenie sezonu	5 000,00 zł
2.	ESCAPE ACADEMY. Gala taneczna	15 000,00 zł
3.	Iron Dragon Triathlon. Iron Dragon Triathlon Kids 2025	5 000,00 zł
4.	Iron Dragon Triathlon. I Bieg o Puchar Wójta Gminy Liszki - Iron Dragon 2025	5 000,00 zł
5.	Iron Dragon Triathlon. Iron Dragon Triathlon 2025	5 000,00 zł
6.	Lisiecki Klub Karate Kyokushinkai. Przygotowanie do Mistrzostw Świata i Pucharu Świata 2025	6 000,00 zł
7.	Lisieckie Koło Polskiego Związku Wędkarskiego. Organizacja zawodów wędkarskich pt. "Puchar Wójta Gminy Liszki"	5 000,00 zł
8.	Lisieckie Koło Polskiego Związku Wędkarskiego. Organizacja Dnia Dziecka pt. "Dzień Dziecka z wędkarstwem w Gminie Liszki"	5 000,00 zł
9.	Lisieckie Koło Polskiego Związku Wędkarskiego. Organizacja zawodów wędkarskich pt. "Otwarte mistrzostwa Gminy Liszki"	5 000,00 zł
10.	LKS Lotnik Kryspinów. Otwarte Mistrzostwa Gminy Liszki Dzikich Drużyn o Puchar Wójta Gminy Liszki	5 000,00 zł
11.	Ludowy Klub Sportowy "ISKRA" Czutów. Turniej piłkarski grup młodzieżowych "Iskra Cup"	5 000,00 zł
12.	Ludowy Klub Sportowy "KASZOWIANKA" . Puchar Wójta Gminy Liszki 2025	25 000,00 zł
14.	Ludowy Klub Sportowy Gwiazda Ściejowice. Aktywne wakacje z piłką 2025	5 000,00 zł
15.	Ludowy Klub Sportowy Gwiazda Ściejowice. Halowy turniej piłki nożnej Gwiazda Cup 2025	4 000,00 zł
16.	Stowarzyszenie "Nasz Cholerzyn. Sportowy Festyn Rodzinny w Cholerzynie - Radość Ruchu i Wspólnej Zabawy!"	3 000,00 zł
17.	Stowarzyszenie "Szkółka Piłkarska Kryspinów" w Kryspinowie. Organizacja półkolonii sportowych dla dzieci i młodzieży	6 000,00 zł
18.	Stowarzyszenie Aktywny Budzyń. Aktywnym Być! (edycja 2025)	2 500,00 zł
19.	Uczniowski Klub Sportowy Olimp. Sekcja kajakarstwa klasycznego	6 500,00 zł
20.	Uczniowski Klub Sportowy UKS JUDO LISZKI. Aktywne wakacje UKS Judo Liszki	3 000,00 zł
21.	UKS 2010 Liszki. Organizacja obozu sportowego dot. Zająć piłki siatkowej dzieci i młodzieży	5 000,00 zł
23.	UKS 2010 Liszki. Organizacja turnieju siatkarskiego: "LISZKI VOLLEYBALL CUP"	4 000,00 zł
RAZEM		130 000,00zł



Tabela 16. Kultura i sztuka oraz ochrona dóbr kultury i dziedzictwa narodowego

Lp.	Nazwa Wnioskodawcy	Kwota dotacji
1.	Koło Gospodyń Wiejskich w Mnikowie. Szlakiem architektury drewnianej i murowanej	3 000,00 zł
2.	Koło Gospodyń Wiejskich Kaszowianki w Kaszowie. "Ludowe Biesiadowanie - Śpiew, Taniec i Tradycja"	6 000,00 zł
3.	Koło Gospodyń Wiejskich Morawica. Festyn "CebuLove święto w Morawicy"	8 000,00 zł
4.	Lisieckie Stowarzyszenie św. Jana Kantego. Popularyzacja przedmiotów historycznych używanych w pracach domowych i polowych	4 000,00 zł
5.	Stowarzyszenie "SUKCES" w Jezioranach. Warsztaty tworzenia oraz konkurs palm wielkanocnych dla dzieci	3 000,00 zł
6.	Stowarzyszenie "SUKCES" w Jezioranach. Dzień Dziecka oraz Dzień Matki	5 000,00 zł
7.	Stowarzyszenie "Teatr Albertus". "U skąpego lub chciwego, cała w mieszkaniu dusza"	8 300,00 zł
8.	Stowarzyszenie Kryspinów. Warsztaty krakowskiej koronki klockowej 2025	4 000,00 zł
9.	Stowarzyszenie Perspektywa. Bliżej natury i tradycji 2025	4 000,00 zł
10.	Stowarzyszenie Zespołu Pieśni i Tańca Ziemia Lisiecka. Rok 2025 z folklorem i kulturą ludową - Jubileusz 10-lecia ZPiT "Ziemia Lisiecka"	116 700,00 zł
11.	Wyższe Seminarium Duchowe Zgromadzenia Księża Misjonarzy. Bezpieczna muzyka młodych - koncert i warsztaty	7 000,00 zł
RAZEM		169 000,00 zł

Tabela 17. Turystyka i krajoznawstwo

L.p.	Nazwa Wnioskodawcy	Kwota dotacji
1.	Escape Academy- Zgrupowanie 2025	7 000,00 zł
2.	Krakowska Drużyna Orłąt im. Antosia Petrykiewicza. Wyjazd turystyczno-krajoznawczy dla dzieci i młodzieży - Orle Gniazdo 2025	10 000,00 zł
3.	Małopolska Morawica- Daleki Śląsk	3 000,00 zł
4.	Stowarzyszenie na rzecz rozwoju wsi Czułów. Toruń Miasto Mikołaja Kopernika, jego historia i zabytki	6 000,00 zł
5.	Stowarzyszenie Perspektywa. Krajobrazy i smaki ziemi świętokrzyskiej	3 200,00 zł
6.	Koło Gospodyń Wiejskich Kaszowianki "Górska Podróż pełna Magii. Od tradycji do iluzji"	5 000,00 zł
7.	Związek Harcerstwa Polskiego. Aktywny wypoczynek z Ostoją 2025	6 000,00 zł
40 200,00 zł		

Tabela 18. Działalność na rzecz osób niepełnosprawnych

L.p.	Nazwa Wnioskodawcy	kwota dotacji
1.	Lisieckie Stowarzyszenie św. Jana Kantego. Festyn szkolny z osobami niepełnosprawnymi	5 800,00 zł



Tabela 19. Działalność na rzecz osób w wieku emerytalnym

L.p.	Nazwa Wnioskodawcy	kwota dotacji
1.	Stowarzyszenie Lisiecki Klub Seniora. Rehabilitacja - zdrowy senior	12 000,00 zł
2.	Stowarzyszenie Przyjaciół Wsi Rączna. Święteczna paczka dla seniora	5 000,00 zł
RAZEM		17 000,00 zł

	Stowarzyszenie "Przyjaciół Wsi Rączna". "Mikołajki dla dzieci i młodzieży"	5 000,00 zł
--	--	-------------

Tabela 20. Dotacje udzielone w trybie Art. 19a Ustawy o działalności pożytku publicznego i o wolontariacie, tzw. Małe Granty

L.p.	Nazwa Wnioskodawcy	kwota dotacji
1.	LKS Gwiazda Ściejowice, Organizacja obozu sportowego.	7 000,00 zł
2.	LKS Gwiazda Ściejowice. Rodzinny Piknik Sportowy	7 000,00 zł
3.	Szkółka Piłkarska Kryspinów. VIII turniej piłki nożnej" Lotnik CUP	7 000,00 zł
4.	Akademia Techniki 2020. Konferencja Supermoce	5 000,00 zł
5.	Lisieckie Stowarzyszenie Dęby. Zawody wędkarskie o Puchar Moczykija	4 000,00 zł
6.	Lisieckie Stowarzyszenie Dęby. Otwarte zawody o puchar Ziemi Lisieckiej	3 000,00 zł
7.	Stowarzyszenie Szkółka Piłkarska Kryspinów. Organizacja obozu sportowego	7 000,00 zł
8.	Organizacja szkółki wędkarskiej "Dęby"	10 000,00 zł
9.	KGW Mników. Ocalić od zapomnienia- biesiada weselna	7 000,00 zł
10.	KGW Czutów. Biesiada pod Jabłoniami	7 000,00 zł
11.	KGW Czutów. Kurs samoobrony i zumby	6 100,00 zł
12.	ZHP Chorągiew Krakowska. Wsparcie działalności ZHP.	2 000,00 zł
13.	KGW Kryspinianki. Symbole Wielkanocy, warsztaty dla dzieci pełne niespodzianek	2 000,00 zł
14.	Stowarzyszenie Lepszy Baczyn. Łódź, historia i wielokulturowość	8 000,00 zł
15.	Jednostka Strzelecka 1924. Jak przetrwać 72 h?	4 900,00 zł
16.	Akademia Techniki. Summer Camp.	6 000,00 zł
RAZEM		93 000,00 zł

Gmina Liszki finansuje całoroczne utrzymanie klubów sportowych zgodnie z ustawą o sporcie oraz w oparciu o uchwałę rady gminy o finansowaniu sportu w gminie Liszki.

W roku 2025 dotację otrzymało **16 klubów sportowych**. Poniżej znajduje się szczegółowe zestawienie przyznanych kwot dla poszczególnych podmiotów

Tabela 21. Środki finansowe przyznane na działalność sportową w 2025 roku

Lp.	Klub sportowy	Przyznano
1.	LKS Liszczanka Liszki	61 500,00 zł
2.	LKS Gwiazda Ściejowice	72 500,00 zł
3.	LKS Kaszowianka Kaszów	60 000,00 zł
4.	Akademia Techniki Kaszów	44 000,00 zł
5.	LKS Strazak Rączna	40 000,00 zł
6.	LKS Iskra Czutów	50 000,00 zł



7.	LKS Wisła Jeziorzany	56 500,00 zł
8.	LKS Tęcza Piekary	61 500,00 zł
9.	LKS Lotnik Kryspinów	45 000,00 zł
10.	Szkółka Piłkarska Kryspinów	44 000,00 zł
11.	UKS 2010 Liszki	30 000,00 zł
12.	Escape Piekary	25 000,00 zł
13.	UKS Orliki Mników	4 000,00 zł
14.	UKS Siemaszka	15 000,00 zł
15.	Lisiecki Klub Karate Kyokushinkai	21 000,00 zł
16.	UKS Judo Liszki	20 000,00 zł
	ŁĄCZNIE:	650 000,00 zł



XI. SYSTEM OŚWIATOWY W GMINIE LISZKI

Sieć szkół prowadzonych przez Gminę Liszki;

W roku 2025 Gmina Liszki była organem prowadzącym dla siedmiu szkół podstawowych z oddziałami przedszkolnymi oraz czterech zespołów szkolno-przedszkolnych. Do obsługi finansowo – księgowej placówek oświatowych powołano odrębną jednostkę organizacyjną pod nazwą: Gminny Zespół Ekonomiczno-Administracyjny Szkół (GZEAS)

Stan organizacji szkół podstawowych w Gminie Liszki

Uczniowie spełniali obowiązek szkolny w istniejących obwodach szkolnych w Gminie Liszki bądź poprzez uczęszczanie do szkół położonych w innych miejscowościach, niż miejsce zamieszkania uczniów. Obowiązek szkolny poza granicami Gminy Liszki (w tym poza granicą kraju) spełniało: w Szkołach Podstawowych 242 uczniów, 1 uczeń realizujący naukę w „chmurze”.

Z innych gmin obowiązek szkolny w Gminie Liszki spełniało:

w Szkołach Podstawowych 117 uczniów.

Tabela 22. Informacja ogólna o ilości uczniów w szkole

Szkoła	Liczba uczniów w danej szkole ogółem	w tym: promowanych do następnej klasy	w tym: pozostających jako uczniowie drugorocznici
SP w Cholerzynie	133	133	0
SP w Czułowie	175	175	0
SP w Jeziorzanach	109	109	0
ZSP w Kaszowie	128	128	0
SP nr 2 w Kaszowie	119	119	0
SP w Kryspinowie	217	217	0
SP w Liszkach	220	220	0
ZSP w Morawicy	186	186	0
ZSP w Mnikowie	112	112	0
ZSP w Piekarach	167	167	0
SP w Rącznej	173	173	0
RAZEM	1739	1739	0

Źródło: Gminny Zespół Ekonomiczno-Administracyjny Szkół w Liszkach



Tabela 23. Informacja o miejscu zamieszkania uczniów, uczęszczających do szkoły podstawowej

Nazwa szkoły	Liczba uczniów zamieszkałych w obwodzie szkoły	Liczba uczniów zamieszkałych w innych miejscowościach na terenie gminy Liszki, niż obwód szkoły		Liczba uczniów realizujących obowiązek szkolny, zamieszka. na terenie innych gmin	Liczba uczniów z obwodu szkoły realizujących obowiązek szkolny w innych gminach i zagranicą
		Liczba uczniów	Miejscowość		
SP Cholerzyn	146	26	Mników, Ściejowice Kryspinów, Liszki, Piekary, Budzyń, Czutów, Rączna	1	20 oraz (1 uczeń realizujący naukę w „chmurze”)
SP Czutów	137	21	Cholerzyn, Mników, Jeziorzany, Kaszów, Chrosna	16	30
SP Jeziorzany	101	1	Liszki	7	32
ZSP Kaszów	122	3	Liszki, Kryspinów	3	7
SP 2 Kaszów	65	11	Rączna, Kaszów, Liszki	43	27
SP Kryspinów	186	23	Jeziorzany, Mników, Cholerzyn, Kaszów	8	26
SP Liszki	181	43	Cholerzyn, Jeziorzany, Kaszów, Morawica, Piekary, Rączna, Ściejowice	6	45
ZSP Morawica	151	3	Mników, Cholerzyn	32	0
ZSP Mników	100	4	Cholerzyn, Czutów	1	4
ZSP Piekary	136	31	Rączna, Kaszów, Jeziorzany, Kryspinów, Morawica	0	51
SP Rączna	131	42	Ściejowice, Jeziorzany, Kaszów	0	0
RAZEM	1456	208		117	243



Tabela 24. Stan organizacji szkół prowadzonych przez Gminę Liszki w roku szkolnym 2024/2025 obrazuje poniższa tabela (stan na koniec roku szkolnego 2024/2025)

Nazwa szkoły/ placówki	Liczba uczniów ogółem w placówce	Liczba oddziałów ogółem	Łączna liczba dzieci wychowanie przedszkolne	Łączna liczba dzieci szkoła podstawowa	klasa I	klasa II	klasa III	klasa IV	klasa V	klasa VI	klasa VII	klasa VIII
SP Cholerzyn	194	11	61	133	18	22	17	13	20	15	15	13
SP Czutów	239	14	64	175	19	27	20	26	19	26	13	25
SP Jeziorzany	154	10	45	109	20	11	15	16	8	16	14	9
ZSP Kaszów	149	9	21	128	19	17	19	15	15	13	15	15
SP 2 w Kaszów	163	11	44	119	17	20	11	12	15	11	17	16
SP Kryspinów	294	17	77	217	35	19	26	36	30	16	29	26
SP Liszki	290	15	70	220	25	32	36	17	33	34	22	21
ZSP Mników	183	11	74	109	19	18	9	10	15	8	17	13
SP Morawica	186	9	0	186	24	24	21	19	28	31	22	17
P Morawica	64	3	64	0	0	0	0	0	0	0	0	0
ZSP Piekary	233	11	66	167	26	23	18	20	20	25	21	14
SP Rączna	208	12	35	173	25	24	21	21	21	17	16	28
RAZEM	2357	133	621	1736	247	237	213	205	224	212	201	197

Źródło: Arkusze organizacyjne szkół - stan na dzień 15 czerwca 2025 r.



Tabela 25. Informacja o ilości dzieci w oddziałach przedszkolnych

Szkoła	Liczba dzieci w oddziałach przedszkolnych	Liczba sześciolatków realizujących obowiązek rocznego przygotowania przedszkolnego w oddziałach przedszkolnych	Liczba sześciolatków realizujących obowiązek rocznego przygotowania przedszkolnego poza granicami gminy	Liczba Siedmiolatków, którym odroczone obowiązek szkolny
SP w Cholerzynie	61	22	3	1
SP w Czułowie	64	13	7	0
SP w Jeziorzanach	45	12	2	1
ZSP w Kaszowie	21	15	1	0
SP nr 2 w Kaszowie	44	25	6	1
SP w Kryspinowie	77	19	4	0
SP w Liszkach	70	31	0	1
ZSP w Morawicy	64	19	0	0
ZSP w Mnikowie	74	10	0	0
ZSP w Piekarach	66	20	10	0
SP w Rącznej	36	12	7	0
Razem	622	198	40	4

Tabela 26. Informacja o miejscu zamieszkania dzieci, uczęszczających do oddziałów przedszkolnych

Szkoła	Liczba dzieci zamieszkałych w tej samej miejscowości, w której jest siedziba szkoły	Liczba dzieci zamieszkałych w innych miejscowościach na terenie gminy Liszki, niż miejscowość, w której jest siedziba szkoły		Liczba dzieci zamieszkałych na terenie innych gmin
		Liczba uczniów	Miejscowość	
SP w Cholerzynie	47	12	Budzyń, Liszki, Ściejowice, Piekary, Mników, Rączna	2
SP w Czułowie	51	7	Mników, Chrosna, Kaszów	6
SP w Jeziorzanach	24	18	Ściejowice	3
ZSP w Kaszowie	19	2	Ściejowice, Rączna	0
SP nr 2 w Kaszowie	19	10	Rączna	15
SP w Kryspinowie	58	19	Liszki, Cholerzyn, Rączna, Ściejowice, Piekary	0
SP w Liszkach	39	30	Czułów, Jeziorzany, Kaszów, Morawica, Piekary, Rączna, Ściejowice	1
ZSP w Morawicy	40	13	Chrosna, Kryspinów, Mników, Rączna	11
ZSP w Mnikowie	64	6	Czułów, Baczyn, Cholerzyn	4
ZSP w Piekarach	57	9	Jeziorzany, Rączna, Morawica, Liszki	0
SP w Rącznej	36	0	Nie dot.	0
Razem	454	126	X	42



Tabela 27. Stan organizacji oddziałów przedszkolnych w szkołach podstawowych i w przedszkolu prowadzonym przez Gminę Liszki w roku szkolnym 2024/2025
obrazuje poniższa tabela (stan na koniec roku szkolnego 2024/2025)

L.p.	Oddział Przedszkolny	Ilość oddziałów	Ilość dzieci w oddziałach przedszkolnych								Razem liczba dzieci	w tym z Ukrainy
			Oddział 1		Oddział 2		Oddział 3		Oddział 4			
			Liczba dzieci	w tym z Ukrainy	Liczba dzieci	w tym z Ukrainy	Liczba dzieci	w tym z Ukrainy	Liczba dzieci	w tym z Ukrainy		
1.	Oddział Przedszkolny w Szkole Podstawowej w Cholerzynie	3	21	0	18	1	22	1	0	0	61	2
2.	Oddział Przedszkolny w Szkole Podstawowej w Czułowie	3	24	0	25	0	15	0	0	0	64	0
3.	Oddział Przedszkolny w Szkole Podstawowej w Jezioranach	2	20	0	25	0	0	0	0	0	45	0
4.	Przedszkole w Zespole Szkolno-Przedszkolnym w Kaszowie	1	21	0	0	0	0	0	0	0	21	0
5.	Oddział Przedszkolny w Szkole Podstawowej nr 2 w Kaszowie	2	19	1	25	0	0	0	0	0	44	1
6.	Oddział Przedszkolny w Szkole Podstawowej w Kryspinowie	4	19	0	18	0	21	0	19	0	77	0
7.	Oddział Przedszkolny w Szkole Podstawowej w Liszkach	3	23	0	22	0	25	0	0	0	70	0
8.	Przedszkole w Zespole Szkolno-Przedszkolnym w Mnikowie	3	24	0	25	1	25	0	0	0	74	1
9.	Przedszkole w Zespole Szkolno-Przedszkolnym w Morawicy	3	24	0	19	1	21	2	0	0	64	3
10.	Przedszkole w Zespole Szkolno-Przedszkolnym w Piekarach	3	22	1	20	0	24	1	0	0	66	2
11.	Oddział Przedszkolny w Szkole Podstawowej w Rącznej	2	23	0	12	0	0	0	0	0	35	0
	Razem	29	240	2	209	3	153	4	19	0	621	9

Źródło: Arkusze organizacyjne szkół - stan na dzień 15 czerwca 2025 r.



Tabela 28. Baza lokalowa w roku 2025.

Placówka	Powierzchnia szkoły			Ilość pomieszczeń							
	Powierzchnia użytkowa budynku szkoły wraz z zapleczem i salą gimnastyczną/ halą sportową [m2]	Powierzchnia sali gimnastycznej/ hal [m2]	Powierzchnia boiska szkolnego wraz z informacją czy boisko znajduje się przy szkole [m2]	Ilość sal lekcyjnych w SP używanych do zajęć	Ilość sal lekcyjnych w SP nieużywanych do zajęć	Ilość sal lekcyjnych w OP używanych do zajęć	Ilość sal lekcyjnych w OP nieużywanych do zajęć	Ilość pracowni wraz z informacją o rodzaju pracowni	Świetlica szkolna – ilość sal i powierzchnia	Biblioteka szkolna – ilość sal i powierzchnia	
SP Cholerzyn	1067,7	288	1 177,00 boisko trawiaste przy szkole + boisko do kosza	6	0	3	0	1 informatyczna	2 - 37 m2 i 59 m2 1 to również sala lekcyjna	1 - 35 m2	
SP Czutów	1545,75	95,6	96,00 boisko przy szkole	8	0	4	0	1 informatyczna	2 - sale lekcyjne 75,3 m2	1 - 25,8 m2	
SP Jeziorzany	828,5	90,00 część korytarza	1796,00 boisko przy szkole	6	0	2	0	1 informatyczna	2 - lekcyjne 90 m2	1 - 16,2 m2	
ZSP Kaszów	5523,07	1278,59	Boisko do piłki nożnej: 1860 m2 Boisko wielofunkcyjne: 608m2 boiska znajdują się przy szkole.	9	8	1	3	2 - chemiczna, informatyczna	1 - 208,52 m2	1 - 101,73 m2	
SP nr 2 Kaszów	548,3	48	1 310,00 boisko przy szkole	5	0	2	0	1 pracownia informatyczna	2 - świetlica w salach lekcyjnych	1 - 14 m	
SP Kryspinów	3155,8	698	1 591,00 boisko przy szkole	10	0	5	0	4 - informatyczna, plastyczna, matematyczna, historyczna	3 - świetlica w salach lekcyjnych	1 - 58 m2	
SP Liszki	4089,55	1531,4	3 825,00 - do piłki nożnej 360,00- do siatkówki 510,00 - do koszykówki boiska przy szkole	14	0	3	0	1 - informatyczna	3 -świetlica w salach lekcyjnych	1 - 40 m2	
ZSP Mników	1944,26	192,5	15000 boisko trawiaste	8+ 5 pracowni	5	4	0	5 - biologiczno-chemiczna, plastyczno-techniczna, komputerowa	2	2	
ZSP Morawica	3333	302,8 + aula 150	2 boiska – koszykówka (614), piłka nożna (1782), boisko przy szkole	9	0	3	0	3 - informatyczna, językowa, biologiczno-chemiczna,	1 - 63,5 m2 świetlica nie znajduje się w sali lekcyjnej	2 - Biblioteka (25,3 m2) czytelnia (45,5m2)	
ZSP Piekary	2029	577,8	0	6	2	1	2	1 - komputerowa	1 - 47 m2	1 - 30 m2	
SP Rączna	1780	310	Boisko przy szkole 1056	11	0	3	0	1	64 m2	1 - 14,9 m2 magazyn biblioteczny 5,4 m2	



Proces nauczania i wyrównywania szans edukacyjnych, pozyskanie środków zewnętrznych (stan na koniec roku szkolnego 2024/2025):

Dzieci i uczniowie korzystali z cateringu: 484 uczniów w szkołach podstawowych oraz 886 w oddziałach przedszkolnych.

Tabela 29. Zestawienie uczniów korzystających z cateringu w podziale na szkoły

Szkoła	Liczba uczniów w szkole podstawowej korzystających z cateringu – śniadań, obiadów, herbaty;	Liczba dzieci w oddziałach przedszkolnych, korzystających z cateringu – śniadań, obiadów, podwieczorków
SP w Cholerzynie	45	61
SP w Czułowie	56	133
SP w Jeziorzanach	8	31
ZSP w Kaszowie	29	20
SP nr 2 w Kaszowie	37	33
SP w Kryspinowie	85	203
SP w Liszkach	40	70
ZSP w Morawicy	72	173
ZSP w Mnikowie	26	74
ZSP w Piekarach	45	66
SP w Rącznej	41	22
Razem	484	886

Tabela 30. Dożywianie uczniów

Szkoła	Akcje związane z dożywianiem uczniów
SP w Cholerzynie	Śniadanie Daje Moc -133 uczniów, Mleko w szkole – 89 uczniów, Owoce i warzywa w szkole - 88 uczniów
SP w Czułowie	„Program dla szkół” na nieodpłatne dostarczanie owoców i warzyw oraz mleka i przetworów mlecznych. W programie brali udział uczniowie klas I-V, w sumie 112 uczniów; z dożywiania przez GOPS korzystało: 1 uczeń ze Szkoły Podstawowej oraz 2 dzieci z oddziałów przedszkolnych;
SP w Jeziorzanach	„Owoce w szkole” klasy I-V – 70 uczniów, Śniadanie daje moc – 109 uczniów; warsztaty kulinarne „Zdrowe stodycze”, warsztaty kulinarne „Zdrowe śniadanie”.
ZSP w Kaszowie	„Program dla szkół” - owoce i warzywa, „Program dla szkół”- Mleko i produkty mleczne – klasy od I do V, łącznie 85 uczniów.
SP nr 2 w Kaszowie	„Programie dla szkół” w ramach którego uczniowie klas I – V otrzymywali nieodpłatnie mleko i jego przetwory oraz owoce i warzywa. Łącznie: 75 uczniów.
SP w Kryspinowie	„Mleko w szkole” kl. 1-5 tj. 139 uczniów „Owoce w szkole” kl. 1-5 tj. 139 uczniów
SP w Liszkach	mleko w szkole – 128 uczniów – klasy i – v owoce w szkole – 128 uczniów – klasy I - V
ZSP w Morawicy	„Program dla szkół” – uczniowie otrzymują mleko oraz porcje warzyw i owoców w kl. I – V -116 uczniów;
ZSP w Mnikowie	Mleko w szkole – 74 uczniów; Warzywa i owoce w szkole– 74 uczniów
ZSP w Piekarach	Nieodpłatne dostarczanie owoców i warzyw lub mleka i przetworów mlecznych do szkoły podstawowej w ramach „Program do szkół” klasy od I do V – 107 uczniów



SP w Rącznej	Klasy I-V - Program „Mleko i produkty mleczne w szkole” i „Owoce i warzywa w szkole” – 111 uczniów
	Klasa I - „Kubusiowi Przyjaciele” – 25 uczniów
	Klasa II - „Akademia Bezpiecznego Puchatka” – 24 uczniów

Wszystkie szkoły wyposażone są w nowoczesne środki dydaktyczne, takie jak: tablice interaktywne, monitory interaktywne, laptopy i inne. W zeszłym roku szkoły zakupiły następujące nowoczesne środki dydaktyczne.

UDZIAŁ W PROGRAMACH I PROJEKTACH:

Informacja o uczestnictwie szkół w programach realizowanych przy wsparciu środków pomocowych UE lub innych środków pozabudżetowych:

1. Projekt pn. „Tworzenie nowych miejsc przedszkolnych w placówkach oświatowych Gminy Liszki wraz z edukacją włączającą i realizacją zadań dodatkowych” realizowany w Przedszkolu Samorządowym w OWP Kaszów oraz w Przedszkolu Samorządowym w OWP Mników.

Łączna kwota dofinansowania wynosi 1 569 322,10 zł, wkład własny gminy 174 628,00 zł. Projekt gwarantuje środki na funkcjonowanie obu przedszkoli w okresie 12 miesięcy. Projekt obejmuje realizację zajęć specjalistycznych i rozwijających kompetencje kluczowe oraz utworzenie 97 nowych miejsc przedszkolnych, w tym 79 w OWP Kaszów i 18 w OWP Mników. Projekt zakłada również kompleksowe doposażenie oddziałów przedszkolnych oraz sal terapeutycznych. Zakupione zostaną meble, sprzęt dydaktyczny i multimedialny, a także elementy poprawiające dostępność przestrzeni dla dzieci, w tym ze specjalnymi potrzebami edukacyjnymi. Sale zostaną wyposażone m.in. w strefy wyciszenia, elementy integracji sensorycznej oraz nowoczesne technologie, takie jak interaktywne „magiczne dywany”, monitory interaktywne i laptopy. W OWP Kaszów powstanie dodatkowo w pełni wyposażona kabina do terapii integracji sensorycznej, a pomieszczenia zostaną wyciszone panelami akustycznymi. W OWP Mników przewidziano montaż klimatyzacji. Projekt obejmuje także wyposażenie zaplecza kuchennego, zakup sprzętu porządkowego oraz urządzeń biurowych.

W ramach dodatkowych zajęć specjalistycznych w OWP Mników i OWP Kaszów realizowane będą:

- 1) Zajęcia dodatkowe z terapii sensorycznej w OWP Mników;
- 2) Zajęcia dodatkowe z gimnastyki korekcyjnej (w celu przeciwdziałaniu wad rozwojowych postawy) w OWP Mników;
- 3) Zajęcia dodatkowe logopedyczne w OWP Mników;
- 4) Zajęcia dodatkowe (logopedyczne) w OWP Kaszów;
- 5) Zajęcia dodatkowe (integracja sensoryczna) w OWP Kaszów;
- 6) Zajęcia dodatkowe (emocjonalno-społeczne) w OWP Kaszów.

W ramach dodatkowych zajęć z zakresu kompetencji kluczowych w OWP Mników i OWP Kaszów realizowane będą:

- 1) Zajęcia dodatkowe rozwijające sprawności manualne, logiczne myślenie i kompetencje matematyczne z elementami programowania i robotyki – w OWP Mników;



- 2) Zajęcia dodatkowe rozwijające kompetencje naukowo- techniczne: Minilaboratorium „Mały odkrywca” w OWP Mników;
- 3) Zajęcia dodatkowe z języka angielskiego w OWP Mników;
- 4) Zajęcia z programowania i robotyki w OWP Kaszów;
- 5) Zajęcia rozwijające kompetencje matematyczne w OWP Kaszów;
- 6) Zajęcia z motoryki małej w OWP Kaszów;
- 7) Zajęcia z języka angielskiego w OWP Kaszów.

Ponadto, dla dzieci w ramach projektu zorganizowane będą:

- 1) Wyjazd edukacyjny do Europejskiego Centrum Bajki w Pacanowie w OWP Mników;
- 2) Warsztaty kulinarne w ramach edukacji prozdrowotnej w OWP Kaszów;
- 3) Wyjazd edukacyjny do Galerii Drzewiej w OWP Kaszów;
- 4) Wyjazd edukacyjny do Gospodarstwa Rolnego w Rozkochowie w OWP Kaszów.

2. C15G Nowe komputery przenośne i tablety dla szkół

W 2025 r. Gmina Liszki otrzymała nieodpłatnie sprzęt w ramach realizacji wskaźnika C15G „Nowe komputery przenośne (laptopy i laptopy przeglądarkowe) oraz tablety do dyspozycji uczniów”

w inwestycji C2.1.2 „Wyrównanie poziomu wyposażenia szkół w przenośne urządzenia multimedialne - inwestycje związane ze spełnieniem minimalnych standardów sprzętowych” Krajowego Planu Odbudowy i Zwiększania Odporności, co przedstawiono w poniżej tabeli. Wyposażenie szkół podstawowych z Gminy Liszki w nowoczesne urządzenia przyczyniło się do poprawy jakości edukacji.

Tabela 31. Wykaz ilościowy otrzymanego nieodpłatnie sprzętu wg szkół podstawowych w Gminie Liszki

L.p.	Szkoła Podstawowa	Rodzaj oraz liczba sprzętów nieodpłatnie otrzymanych		
		Laptop	Tablet	Laptop przeglądarkowy
1	Szkoła Podstawowa w Cholerzynie	16	9	5
2	Szkoła Podstawowa w Czułowie	18	11	5
3	Szkoła Podstawowa w Jezioranach	8	5	3
4	Szkoła Podstawowa Nr 2 w Kaszowie	11	7	4
5	Szkoła Podstawowa w Kryspinowie	24	14	7
6	Szkoła Podstawowa w Liszkach	14	8	4
7	Zespół Szkolno- Przedszkolny w Morawicy	10	6	3
8	Zespół Szkolno-Przedszkolny w Mnikowie	12	0	0
9	Zespół Szkolno- Przedszkolny w Piekarach	25	14	7
10	Szkoła Podstawowa w Rącznej	23	13	7
RAZEM		161	87	45

Źródło: Gminny Zespół Ekonomiczno-Administracyjny Szkół w Liszkach

3. Przyjazna Szkoła 2025

W 2025 roku Gmina Liszki przystąpiła do programu wyrównywania szans edukacyjnych dzieci i młodzieży „Przyjazna szkoła”. Program finansowany jest z projektu pn. „Wsparcie edukacji formalnej dzieci i młodzieży z Ukrainy w programie FERS”, realizowanego w ramach Programu Fundusze Europejskie dla Rozwoju Społecznego 2021–2027 (FERS), działanie 04.17 „Szkoła



dla wszystkich”. W ramach modułu 1 Pomoc Asystenta, Szkoła Podstawowa im. Antoniego Sewiołka w Czutuowie otrzymała wsparcie finansowe na zatrudnienie asystenta międzykulturowego wspierającego uczniów z Ukrainy. Łączna wartość zadania wyniosła 18523,80 zł, w tym 13998,00 zł dofinansowania oraz 4525,80 zł wkładu gminy.

4. Małopolski system wspierania transformacji cyfrowej szkół

W 2025 roku Gmina Liszki podpisała umowę o partnerstwie na rzecz realizacji projektu „Małopolski system wspierania transportacji cyfrowej szkół”, w ramach programu Fundusze Europejskie dla Małopolski 2021–2027, w Priorytecie 6 „Fundusze Europejskie dla rynku pracy, edukacji i włączenia społecznego- CP4(f)”, Działaniu 6.35 „Transformacja cyfrowa szkół”, Typ projektu A – Systemowe wsparcie transformacji cyfrowej szkół, finansowanego z Europejskiego Funduszu Społecznego Plus.

Projekt został uwzględniony w FEM jako operacja strategiczna, której celem jest wspieranie równego dostępu do wysokiej jakości, włączającego kształcenia i szkolenia oraz zwiększanie możliwości ich ukończenia, w szczególności przez osoby znajdujące się w niekorzystnej sytuacji. Projekt realizowany jest w Szkole Podstawowej w Liszkach w latach szkolnych 2025/2026 i 2026/2027 oraz Szkole Podstawowej w Rącznej w latach szkolnych 2027/2028 i 2028/2029. Łączna wartość zadania wynosi 318623,80 zł, w tym 286761,42 zł dofinansowania oraz 31862,38 zł wkładu gminy. W 2025 roku Gmina Liszki otrzymała pierwszą transzę w wysokości 41792,85 zł.

5. Projekt – Zagraniczna mobilność edukacyjna uczniów i kadry edukacji szkolnej „Rusz głową - myśl kreatywnie!”

Projekt realizowany w terminie 31.12.2023 r. - 27.02.2025 r. w Zespole Szkolno – Przedszkolnym w Kaszowie. Przyznane dofinansowanie w kwocie 119 785,40 zł. Przedsięwzięcie realizowane w ramach programu Fundusze Europejskie dla Rozwoju Społecznego 2021-2027 współfinansowanego z Europejskiego Funduszu Społecznego FERS (85,52% budżet środków europejskich, 17,48% środki budżetu krajowego).

6. Małopolski Program Wspierania Uczniów

Małopolski Program Wspierania Uczniów, w ramach programu Fundusze Europejskie dla Małopolski 2021-2027, Priorytet 6. Fundusze Europejskie dla rynku pracy, edukacji i włączenia społecznego - CP4(f), Działanie 6.12 Edukacja - projekty Województwa Małopolskiego, Typ projektu A, Komponent 2: Przygotowanie rozwiązań programowych oraz narzędzi diagnostycznych dotyczących uczniów zdolnych z syndromem nieadekwatnych osiągnięć, a także wsparcie w tym zakresie kadry szkół podstawowych i uczniów tych szkół oraz ich rodziców. Program realizowany w:

- 1) roku szkolnym 2024/2025 w Szkole Podstawowej im. Św. Matki Teresy z Kalkuty w Cholerzynie,
- 2) roku szkolnym 2025/2026 w Szkole Podstawowej im. kard. Stefana Wyszyńskiego w Kryspinowie.

Całkowita wartość projektu wynosi 136 158,90 zł, w tym wysokość otrzymanego dofinansowania 122 543,01 zł, natomiast wkład własny Gminy 13 615,89 zł. W roku 2025 wydatkowano w Szkole Podstawowej im. Św. Matki Teresy z Kalkuty w Cholerzynie kwotę w wysokości 28 367,56 zł, natomiast w Szkole Podstawowej im. kard. Stefana Wyszyńskiego w Kryspinowie kwotę w wysokości 35 862,98 zł. Małopolski program wspierania uczniów polega na udzielaniu



wsparcia finansowego oraz edukacyjnego dla dzieci i młodzieży uzdolnionej lub znajdującej się w trudnej sytuacji materialnej. Obejmuje m.in. stypendia, zajęcia dodatkowe oraz działania rozwijające kompetencje i wyrównujące szanse edukacyjne.

7. Małopolska Ścieżka Rozwoju Nauczycieli Wychowania Przedszkolnego

Program „Małopolska Ścieżka Rozwoju Nauczycieli Wychowania Przedszkolnego” finansowany w ramach KPO. W projekcie w 2025 roku uczestniczyły 3 szkoły podstawowe z terenu gminy, które otrzymały dofinansowanie na doposażenie w cyfrowe materiały edukacyjne w wysokości:

- 1) Zespół Szkolno-Przedszkolny w Mnikowie – 6 357,72 zł,
- 2) Zespół Szkolno-Przedszkolny w Piekarach – 6 366,00 zł,
- 3) Szkoła Podstawowa im. Króla Jana III Sobieskiego w Rącznej – 6 366,00 zł.

W ramach projektu nauczyciele pomyślnie ukończyli cykl szkoleń, a łączny koszt otrzymanego wsparcia finansowego wyniósł 19 089,72 zł.

Informacja o pozyskanych przez Gminę Liszki środkach finansowych ze źródeł zewnętrznych (środki rządowe):

8. Narodowy Program Rozwoju Czytelnictwa

Gmina Liszki w 2025 roku pozyskała wsparcie finansowe w ramach Priorytetu 3 „Narodowego Programu Rozwoju Czytelnictwa” dla następujących szkół podstawowych i przedszkoli:

Tabela 32. Wykaz dofinansowania wg szkół podstawowych w Gminie Liszki

L.p.	Szkoła Podstawowa	Źródła finansowania		
		Kwota wsparcia finansowego ze środków budżetu państwa przypisanych do Priorytetu 3 „Narodowego Programu Rozwoju Czytelnictwa”	Wysokość finansowego wkładu własnego organu prowadzącego	Całkowity koszt realizacji zadania
1	Oddział Przedszkolny w Szkole Podstawowej w Jeziorzanach	2 500,00 zł	625,00 zł	3 125,00 zł
2	Szkoła Podstawowa w Kryspinowie	12 000,00 zł	3 000,00 zł	15 000,00 zł
RAZEM		14 500,00 zł	3 625,00 zł	18 125,00 zł

Źródło: Gminny Zespół Ekonomiczno-Administracyjny Szkół w Liszkach

9. Wyjście z klasą 2025

W 2025 r. Gmina Liszki otrzymała dotację celową w wysokości 10 670,00 zł na organizację jednodniowych wyjść uczniów do instytucji kultury i nauki. Środki zostały podzielone pomiędzy szkoły w sposób przedstawiony w poniższej tabeli.

Tabela 33. Wykaz kwot dofinansowania wg szkół podstawowych w Gminie Liszki

L.p.	Szkoła Podstawowa	Kwota dofinansowania
1	Szkoła Podstawowa w Cholerzynie	1130,00 zł
2	Szkoła Podstawowa w Czułowie	1280,00 zł
3	Szkoła Podstawowa w Jeziorzanach	880,00 zł
4	Zespół Szkolno- Przedszkolny w Kaszowie	1050,00 zł
5	Szkoła Podstawowa Nr 2 w Kaszowie	950,00 zł



6	Szkoła Podstawowa w Kryspinowie	1650,00 zł
7	Zespół Szkolno- Przedszkolny w Mnikowie	900,00 zł
8	Zespół Szkolno- Przedszkolny w Piekarach	1440,00 zł
9	Szkoła Podstawowa w Rącznej	1390,00 zł
RAZEM		10 670,00 zł

Źródło: Gminny Zespół Ekonomiczno-Administracyjny Szkół w Liszkach

Informacja o uczestnictwie szkół w innych programach lub projektach realizowanych bez wsparcia finansowego: Światowy Dzień Tabliczki Mnożenia, Organizacja pokazów popularnonaukowych z zakresu ekologii - „Może OZE?” Ogólnopolskie akcje czytelnicze, m.in. „Żonkile”, „Cała Polska czyta dzieciom”, obchody międzynarodowego Dnia Książki, Lepsza szkoła, Projekt budżetu obywatelskiego w naszej miejscowości, Cała Polska czyta dzieciom, Ogólnopolski program edukacyjny "Być jak Ignacy", Ogólnopolski Program Edukacyjny „Trzymaj formę!” Ogólnopolski projekt edukacyjny “Uczę się uczyć się Ogólnopolski projekt edukacyjny " Gramy Zmysłami" dla dzieci oddziałów przedszkolnych, BohaterON – włącz historię! - ogólnopolski program w tematyce historycznej, Narodowy Program Rozwoju Czytelnictwa 2.0: Niekalendarz, Wieża Czytelnicza, Czytelnicze Bingo Ogólnopolski Projekt Edukacyjny „English Special Days"

Stypendium Wójta Gminy Liszki przyznane w czerwcu 2025 r.

Dla 15 uczniów szkół podstawowych, którzy w roku szkolnym 2024/2025 osiągnęli **wysokie wyniki w nauce, przyznano stypendium Wójta Gminy Liszki**, na kwotę łączną 25 600,00 zł.

Tabela 34. Podział przyznanych stypendiów na poszczególne szkoły

L.p.	Szkoła Podstawowa	Ilość uczniów którym przyznano stypendia
1	SP w Cholerzynie	1
2	SP w Czułowie	2
3	SP w Jezioranach	0
4	ZSP w Kaszowie	0
5	SP nr 2 w Kaszowie	2
6	SP w Kryspinowie	2
7	SP w Liszkach	2
8	ZSP w Morawicy	1
9	ZSP w Mnikowie	2
10	ZSP w Piekarach	3
11	SP w Rącznej	0
RAZEM		15

Źródło: Arkusze organizacyjne szkół - stan na dzień 30 czerwca 2025 r.



W poprzednim roku szkolnym w szkołach podstawowych na podstawie orzeczeń wydanych przez Poradnię Psychologiczno-Pedagogiczną organizowano **kształcenie specjalne, które obrazuje poniższa tabela:**

Tabela 35. Kształcenie specjalne w szkołach

Nazwa szkoły/ placówki	Liczba orzeczeń ogółem	w tym liczba orzeczeń w oddziałach przedszkolnych	z niepełn. sprzężonymi	stabo- słyszący	z niepełn. ruchową w tym z afazją	z autyzmem w tym z zespołem Aspergera	z niepełn. intelektualną w stopniu lekkim	z niepełn. intelektualną w st. umiarkowanym	zagrożeni niedostosowaniem społecznym	z niepełn. ruchową w tym z afazją oddz. przedszkolne	z autyzmem w tym z zespołem Aspergera - oddz. przedszkolne	z niepełn. intelektualną w stopniu lekkim - oddz.prz.	z niepełn. intelektualną w stopniu umiarkowanym - przedszkola
SP w Cholerzynie	11	1	1			6	4				1		
SP w Czutołwie	7	2			5	1	1			1			
SP w Jezioranach	6	3	1		1	1	2	1		1	1		1
ZSP w Kaszowie	7	0			2	3	2						
SP nr 2 w Kaszowie	7	2	1		3	2	1				1		
SP w Kryspinowie	7	0			3	3			1				
SP w Liszkach	5	2	2		1	2					1		
ZSP w Mnikowie	3	0			2		1						
SP w Morawicy	12	0	1	1	2	5		1	3				
P w Morawicy	1	1					1					1	
ZSP w Piekarach	6	0	1		2	1	1		1				
SP w Rącznej	6	0			3	2			1				
RAZEM	78	11	7	1	24	26	13	2	6	2	4	1	1

Źródło: Arkusze organizacyjne szkół - stan na dzień 15 czerwca 2025 r.



Tabela 36. Zajęcia dodatkowe na podstawie wydanych opinii przez Poradnię Psychologiczno Pedagogiczną

Rodzaj zajęć	SP Cholerzyn		SP Czułów		SP Jeziorzany		ZSP Kaszów		SP nr 2 Kaszów		SP Kryspinów		SP Liszkach		ZSP Mników		ZSP Morawica		ZSP Piekary		SP Rączna	
	Ilość uczniów	Ilość godz./zajęć	Ilość uczniów	Ilość godz./zajęć	Ilość uczniów	Ilość godz./zajęć	Ilość uczniów	Ilość godz./zajęć	Ilość uczniów	Ilość godz./zajęć	Ilość uczniów	Ilość godz./zajęć	Ilość uczniów	Ilość godz./zajęć	Ilość uczniów	Ilość godz./zajęć	Ilość uczniów	Ilość godz./zajęć	Ilość uczniów	Ilość godz./zajęć	Ilość uczniów	Ilość godz./zajęć
Dydaktyczno-wyrównawcze	35	4	27	1	23	4	38	3	33	6	42	7	42	4	25	4	42	6	16	1	31	4
Logopedyczne	39	9	43	1	20	8	27	9	36	17	31	10	44	9	40	16	33	12	27	1	20	5
Korekcyjno-kompensacyjne	24	6	16	1	5	2	20	4	12	3	22	4	32	9	5	5	8	6	14	1	12	4
Rewalidacyjne	11	16	7	4	3	8	6	12	7	14	7	14	4	6	1	2	13	19	6	6	6	10
Zindywidualizowana ścieżka kształcenia	0	0	0	0	0	0	0	0	0	0	0	0	0	0	1	3	0	0	1	3	0	0
Rozwój umiejętności uczenia się	10	2	0	0	0	0	0	0	31	4	0	0	0	0	45	4	0	0	0	0	72	9
Kompetencje emocjonalno - społeczne	15	6	13	15	3	1	5	1	4	1	4	4	4	2	0	0	8	4	19	1	20	w ramach godz. psychologa
Trening umiejętności społecznych	13	5	13	2	0	0	1	1	3	3	0	0	10	3	0	0	0	0	19	1	1	w ramach godz. psychologa
Gimnastyka korekcyjna	0	0	0	0	0	0	0	0	0	0	0	0	1	2	0	0	0	0	1	2	0	0
Indywidualne nauczanie	0	0	1	10	0	0	0	0	0	0	0	0	1	9	0	0	0	0	1	6	0	0



Wczesne wspomag. rozwoju	0	0	0	0	0	0	0	0	0	0	0	0	0	0	0	0	0	0	0	0	0	0	0
Inne-dydaktyczno wyrównawcze indywidualne	3	9	0	0	0	0	0	0	0	0	0	0	0	0	0	0	0	0	0	0	0	0	0
Inne- terapia ręki	1	0,5	0	0	0	0	0	0	0	0	0	0	0	0	0	0	0	0	0	0	0	0	0
Inne – zajęcia wspierające z pedagogiem specjalnym	7	3	0	0	0	0	0	0	0	0	0	0	0	0	0	0	0	0	0	0	0	0	0
Inne- zajęcia wspierające z pedagogiem szkolnym „Ortografittii z Bratkiem”	5	1	0	0	0	0	0	0	0	0	0	0	0	0	0	0	0	0	0	0	0	0	0
Inne- rozwijające uzdolnienia – Kangurek	10	2	0	0	0	0	0	0	0	0	0	0	0	0	0	0	0	0	0	0	0	0	0
Inne- zajęcia rozwijające zainteresowania	0	0	1	1	0	0	0	0	0	0	0	0	0	0	0	0	0	0	0	0	0	0	0
Inne :rozwijające uzdolnienia	0	0	0	0	0	0	0	0	26	1	0	0	0	0	0	0	0	0	0	0	0	0	0
Logopedyczne indywidualne	0	0	0	0	0	0	0	0	0	0	0	0	2	2	0	0	0	0	0	0	0	0	0
Inne- nauczanie domowe	0	0	0	0	0	0	0	0	0	0	0	0	0	0	1	-	0	0	0	0	0	0	0
Inne- terapia sensoryczna	0	0	0	0	0	0	0	0	0	0	0	0	0	0	1	1	0	0	0	0	0	0	0
Inne terapeutyczne	0	0	0	0	0	0	0	0	0	0	0	0	0	0	0	0	0	0	0	21	1	0	0
Razem	173	63,5	121	35	54	23	97	30	152	49	106	39	140	46	119	35	104	47	125	23	162	32	

Źródło: Arkusze organizacyjne szkół - stan na dzień 30 czerwca 2025 r.



Kadra nauczycielska w szkołach w Gminie Liszki;

Funkcje na stanowiskach dyrektorów pełniło 11 osób wyłonionych w drodze konkursu. W ramach wyodrębnionych środków na **dokształcanie i doskonalenie zawodowe nauczycieli**, dyrektorzy szkół zawierali z nauczycielami umowy na dofinansowanie kosztów kształcenia. W roku szkolnym 2024/2025 dofinansowaniem na dokształcanie objętych zostało łącznie 19 nauczycieli, a na doskonalenie objętych zostało łącznie 237 nauczycieli.

Tabela 37. Podział doskonalenia na poszczególne szkoły

Szkoła	Dokształcanie	Doskonalenie zawodowe
SP w Cholerzynie	0	10
SP w Czułowie	9	2
SP w Jeziorzanach	0	18
ZSP w Kaszowie	2	23
SP nr 2 w Kaszowie	0	20
SP w Kryspinowie	2	30
SP w Liszkach	0	32
ZSP w Morawicy	1	28
ZSP w Mnikowie	1	23
ZSP w Piekarach	1	26
SP w Rącznej	2	25
Razem	19	237

Liczba nauczycieli, którzy w roku szkolnym 2024/2025 (lipiec 2025 r.) uzyskali **wyższy stopień awansu zawodowego**, obrazuje tabela nr 38

Tabela 38. Awans zawodowy nauczycieli

Lp.	Szkoły	Nauczyciel mianowany	Nauczyciel dyplomowany
1.	SP w Cholerzynie	0	3
2.	SP w Czułowie	1	0
3.	SP w Jeziorzanach	0	1
4.	ZSP w Kaszowie	0	0
5.	SP nr 2 w Kaszowie	1	0
6.	SP w Kryspinowie	1	0
7.	SP w Liszkach	0	0
8.	ZSP w Morawicy	1	1
9.	ZSP w Mnikowie	0	1
10.	ZSP w Piekarach	0	0
11.	SP w Rącznej	2	0

Stan na dzień 15.06.2025 r. wg SIO



W roku szkolnym 2024/2025 w szkołach podstawowych prowadzonych przez Gminę Liszki stan zatrudnienia wg form zatrudnienia nauczycieli w poszczególnych jednostkach przedstawiał się następująco:

Tabela 39

Nazwa szkoły/ placówki	Nauczyciel bez stopnia awansu zawodowego (nauczyciel początk.) - liczba umów	Nauczyciel bez stopnia awansu zawodowego (nauczyciel początk.) - etaty	Nauczyciel bez stopnia awansu zawodowego (nauczyciel początk.) - etat z godzin ponadwymiarowych	Nauczyciel bez stopnia awansu zawodowego nie- odbywający przygot. do zawodu nauczyciela - liczba umów	Nauczyciel bez stopnia awansu zawodowego nie- odbywający przygot. do zawodu nauczyciela - etaty	Nauczyciel bez stopnia awansu zawodowego nie- odbywający przygot. do zawodu nauczyciela - etat z godzin ponadwymiarowych	Nauczyc. mianowany - liczba umów	Nauczyc. mianowany - etat	Nauczyc. mianowany – etat z godzin ponadwymiarowych	Nauczyc. dyplomow. - liczba umów	Nauczyc. dyplomow. - etaty	Nauczyc. dyplomow. - etat z godzin ponadwymiarowych
SP w Cholerzynie	5	3,28	0,55				13	11,87	2,67	8	7,83	1,26
SP w Czutulowie	9	7,74	0,50	2	0,55		8	8,00	0,90	17	14,95	1,36
SP w Jeziorzanach	2	2,00					6	4,45	1,04	13	9,43	2,90
ZSP w Kaszowie	5	3,50	0,24				4	3,09	0,63	16	13,08	2,74
SP nr 2 w Kaszowie	4	4,00	1,29	2	1,33	0,10	6	6,00	1,34	15	8,60	1,39
SP w Kryspinowie	8	7,59	1,38				8	6,83	1,13	16	13,90	4,28
SP w Liszkach	6	5,50	0,36				6	5,64	1,34	21	18,95	2,33
ZSP w Mnikowie	5	3,83	0,57				5	3,53	0,52	14	12,73	2,19
ZSP w Morawicy	2	1,59		2	1,22	0,37	7	7,00	1,56	15	13,66	2,93
ZSP w Piekarach	6	5,67	0,40				5	4,30	1,07	17	13,50	3,18
SP w Rącznej	7	5,96	0,62				6	4,72	1,26	16	11,95	1,62
RAZEM	59	50,66	5,91	6	3,1	0,47	74	65,43	13,46	168	138,58	26,18



Tabela 40. Informacja o specjalistach zatrudnionych w szkołach, o których mowa w art. 42 ust. 7, pkt 3 ustawy z dnia 26 stycznia 1982 r. Karta Nauczyciela:

Szkoła	Informacja o ilości zatrudnionych specjalistów w etatach					Razem ilość etatów
	Psycholog	Pedagog	Pedagog specjalny	Logopeda	Terapeuta pedagogiczny	
SP Cholerzyn	0,41	0,48	0,5	0,39	0,28	2,06
SP Czułów	0,59	0,59	0,62	0,52	0,22	2,54
SP Jeziorzany	0,5	0,41	0,53	0,55	0,11	2,10
ZSP Kaszów	0,51	0,46	0,51	0,38	0,21	2,07
SP Kaszów	0,58	0,45	0,54	0,4	0,16	2,13
SP Kryspinów	0,5	0,59	0,5	0,5	0,18	2,27
SP Liszkach	0,6	0,76	0,62	0,46	0,42	2,86
ZSP Mników	0,5	0,5	0,5	0,5	0	2,00
ZSP Morawica	0,59	0,29	0,59	0,51	0,29	2,27
ZSP Piekary	0,54	0,45	0,5	0,46	0,22	2,17
SP Rączna	0,54	0,62	0,54	0,23	0,19	2,12
Razem	5,86	5,6	5,95	4,9	2,28	24,59

Źródło: Arkusze organizacyjne szkół – stan na dzień 30 października 2025 r.

Wyniki nauczania w roku szkolnym 2024/2025;

Tabela 41. Wyniki egzaminu ósmoklasisty w roku szkolnym 2024/2025

Nazwa szkoły/placówki	Wyniki język polski			Wyniki matematyka			Wyniki język angielski		
	Liczba piszących egzamin	języka polski w %	język polski - staniny	Liczba piszących egzamin	matematyka w %	matematyk -- staniny	liczba piszących egzamin	język angielski w %	język angielski - staniny
Szkoła Podstawowa w Cholerzynie	10	71	7	10	64	7	10	59	4
Szkoła Podstawowa w Czułowie	24	82	9	24	77	9	24	78	7
Szkoła Podstawowa w Jeziorzanach	9	69	6	9	60	7	9	75	6
Szkoła Podstawowa Nr 1 w Kaszowie	15	74	8	15	74	8	15	75	6
Szkoła Podstawowa Nr 2 w Kaszowie	16	77	8	16	63	7	16	75	6
Szkoła Podstawowa w Kryspinowie	25	70	7	25	54	6	24	77	7
Szkoła Podstawowa w Liszkach	21	82	9	21	61	7	20	85	8
Szkoła Podstawowa w Morawicy	12	68	6	12	61	7	12	76	6
Szkoła Podstawowa w Mnikowie	13	74	8	13	55	6	13	76	6
Szkoła Podstawowa w Piekarach	14	65	5	14	46	5	14	71	6
Szkoła Podstawowa w Rącznej	28	68	6	28	57	6	27	70	5
Gmina Liszki	187	73	X	187	61	X	184	75	X
Powiat krakowski	X	70	X	X	61	X	X	76	X
Województwo	X	66,42	X	X	53,55	X	X	69,98	X

Źródło: OKE Kraków

Legenda: skale staninowe wyników egzaminu gimnazjalnego ogłoszone przez Centralną Komisję Egzaminacyjną kształtują się od 1 do 9.



Wyniki egzaminu ósmoklasisty na przestrzeni czterech ostatnich lat, na tle powiatu krakowskiego i chrzanowskiego.

Tabela 42. Wyniki Gminy Liszki na tle powiatu krakowskiego i chrzanowskiego – na tle 32 gmin

rok szkolny	język polski		matematyka		język angielski	
	wynik	miejsce	wynik	miejsce	wynik	miejsce
2024/2025	73%	14	61%	14	75%	14
2023/2024	68%	12	63%	12	72%	16
2022/2023	68%	21	59%	19	72%	11
2021/2022	66%	5	65%	13	73%	12
2020/2021	65%	14	53%	14	73%	9

Źródło: opracowanie własne na podstawie OKE

rok szkolny	język polski		matematyka		język angielski	
	wynik	miejsce	wynik	miejsce	wynik	miejsce
2024/2025	73%	14	61%	14	75%	14
2023/2024	68%	10	63%	10	72%	11
2022/2023	68%	19	59%	18	72%	10
2021/2022	66%	4	65%	11	73%	10
2020/2021	65%	12	53%	14	73%	8

Uczniowie szkół podstawowych brali udział w licznych konkursach przedmiotowych oraz tematycznych zdobywając wysokie miejsca.

Informacje o uczniach, którzy zostali laureatami bądź finalistami konkursów tematycznych lub przedmiotowych, obrazuje poniższa tabela:

Tabela 43. Finaliści i laureaci konkursów.

Szkoła	Rodzaj konkursu
SP w Cholerzynie	<ul style="list-style-type: none"> Finalistka Małopolskiego Konkursu Chemicznego – 1 uczennica; Finalistka w VIII Ogólnopolskim Konkursie Kaligraficznym” Piórem i pazurem” pod patronatem MEN – 1 uczennica; Finalistka Etapu Wojewódzkiego Małopolskiego Konkursu Recytatorskiego- 1 uczennica.
SP w Czułowie	<ul style="list-style-type: none"> 1 uczeń: <ul style="list-style-type: none"> Laureat XX Olimpiady Matematycznej Juniorów; Laureat Małopolskiego Konkursu Matematycznego; Laureat Krajowego Konkursu Matematycznego „Alfik 2024”; Laureat Wojewódzkiego Konkursu Matematycznego – „Krakowska Matematyka: Atrakcje w Krakowie i Okolicach”; Laureat konkursu „Kangur matematyczny”; VI miejsce w finale XXI Mistrzostw Polski w grach matematycznych i logicznych - 1 uczeń : Finalista Małopolskiego Konkursu Geograficznego
SP nr 2 w Kaszowie	<ul style="list-style-type: none"> Małopolski Konkurs Języka Polskiego – 1 finalistka Małopolski Konkurs Języka Angielskiego – 1 laureatka
SP w Kryspinowie	<ul style="list-style-type: none"> 2 finalistki Małopolskiego Konkursu z Języka Niemieckiego



SP w Liskach	<ul style="list-style-type: none"> • 1 laureat Małopolskiego Konkursu Języka Polskiego • 1 laureat Małopolskiego Konkurs Biologicznego • 1 finalista Małopolskiego Konkurs Języka Niemieckiego
ZSP w Morawicy	<ul style="list-style-type: none"> • finalista Małopolskiego Konkursu Biologicznego • finalista Małopolskiego Konkursu Języka Angielskiego • finalista Małopolskiego Konkursu Języka Angielskiego
ZSP w Mnikowie	<ul style="list-style-type: none"> • finalista z Konkursu Kuratoryjnego z Języka Polskiego
ZSP w Piekarach	<ul style="list-style-type: none"> • Konkurs Matematyczno – Informatyczny INSTALOGIK – 1 uczeń • Biblijny Konkurs Tematyczny „Z dobrą nowiną przez życie” – 1 uczeń • Małopolski Konkurs Języka Angielskiego -1 uczeń
SP w Rącznej	<ul style="list-style-type: none"> • XXII Ogólnopolski Konkurs Błogostawiona Karolino, świeć nam przykładem” – uczennica laureatką konkursu

Informacje o uczniach, którzy zajęli wysokie miejsca w konkursach szkolnych na etapie co najmniej wojewódzkim, obrazuje poniższa tabela:

Szkoła	Rodzaj konkursu
SP w Cholerzynie	1. Finalista w Ogólnopolskim Konkursie Matematycznym "Puchacz Piotr" – 2 uczniów ; II miejsce w Ogólnopolskim Konkursie Fotograficznym „Moje Małe i Duże Mikropodróżę”- 1 uczennica .
SP w Czutowie	<ul style="list-style-type: none"> • Finalistki XXIV Małopolskiego Konkursu Kaligraficznego „O złote pióro” – 3 uczniów; • Konkurs Wiedzy o Krakowie „Krakusowym Tropem” – III miejsce; • XIX wojewódzki konkurs wiedzy „W kręgu mitów i wiedzy antycznej”I miejsce – 1 uczeń; wyróżnienie – 1 uczeń; • XX Małopolski Konkurs Plastyczny „Największy skarb” – III miejsce – 1 uczeń; • Finalistka Małopolskiego Konkursu Recytatorskiego „Spotkanie ze słowem pięknym i prawdziwym” – 1 uczeń;
ZSP w Kaszowie	<ul style="list-style-type: none"> • Wysokie miejsca - Konkurs informatyczny Digital Wizards, IV Ogólnopolska Olimpiada Antysmogowa- 2 uczniów
SP nr 2 w Kaszowie	<ul style="list-style-type: none"> • Dyktando Niepodległościowe – I miejsce w etapie ogólnopolskim 1 uczennica, • Ogólnopolski Turniej Wiedzy Pożarniczej „Młodzież zapobiega pożarom” – 2 uczennice (II miejsce 1 uczennica), • Międzynarodowy Konkurs Matematyczny Kangur – 23 uczniów (2 wyróżnienia), • Ogólnopolski Konkurs Poetycki im. Krzysztofa Kolberga – 3 uczniów (1 uczennica I miejsce), • Konkurs wiedzy misyjnej – 16 uczniów (wyróżnienie grupy).
SP w Kryspinowie	<ul style="list-style-type: none"> • Małopolski Konkurs z Języka Polskiego- rejon-1 osoba • Małopolski Konkurs z Języka Angielskiego- rejon-3 osoby • Małopolski Konkurs Chemiczny- rejon-1 osoba • Małopolski Konkurs Matematyczny- rejon-1 osoba • międzynarodowy Konkurs Matematyczny Kangur- wyróżnienie- 2 osoby • Konkurs z języka angielskiego Olimpusek -w klasach 1-3-7 miejsce/1 osoba; - w klasach 4-8- 1 miejsce/2 osoby; 3 miejsce/2 osoby; 5 miejsce/2 osoby; 12 miejsce/1 osoba; 14 miejsce/1 osoba; 17 miejsce/1 osoba; 18 miejsce/1 osoba;
SP w Liskach	<ul style="list-style-type: none"> • Kangur Matematyczny; 3 osoby • Świetlik – wyróżnienie: 4 osoby • Ogólnopolski konkurs języka angielskiego FORGET-ME-NOT – wyróżnienie- 3 osoby
ZSP w Morawicy	<ul style="list-style-type: none"> • laureaci Ogólnopolskiego Konkursu Przedmiotowego z matematyki „Leon”- 6 osób • wyróżnienia w Ogólnopolskim Konkursie Nauk Przyrodniczych ŚWIETLIK – 5 osób • Tytuł “Taon” - Ogólnopolski Konkurs Fizyczny “Lwiątko”- 1 osoba • Kangur – 1 osoba



	<ul style="list-style-type: none"> • Laureat Ogólnopolskiej Olimpiady Antysmogowej- 1 osoba
ZSP w Mnikowie	brak
ZSP w Piekarach	<ul style="list-style-type: none"> • XI Małopolski Konkurs Plastyczny Rowerem przez Kraków 2025 – 1 uczeń • Krakuskowym Tropem Konkurs Wiedzy o Krakowie dla wielu pokoleń - 1 uczeń • „Twarzą w Twarz – Portret Bolesława Chrobrego” – 1 uczeń
SP w Rącznej	<ul style="list-style-type: none"> • Uczeń reprezentował szkołę w wojewódzkich i powiatowych zawodach „Tenisa stołowego” gdzie zdobywał I lub II miejsce.- 1 uczeń • Wojewódzki finał konkursu „Karol Wojtyła – Ojciec Święty Jan Paweł II” – 2 uczennice zdobyły wyróżnienie • Ogólnopolski Turniej wiedzy pożarniczej „Młodzież zapobiega pożarom” na etapie powiatowym II miejsce – 1 uczeń • Konkurs Biblijny „Z dobrą Nowiną Przez Życie” – Uczennica była w finale wojewódzkiego konkursu- 1 uczeń

Realizacja zadań oświatowych gminy na rzecz uczniów i szkół.

Dowóz uczniów do szkół:

W 2025 roku realizowano szereg zadań wynikających z ustawowych obowiązków gminy na rzecz uczniów i szkół. Między innymi dowożono zorganizowanym transportem 25 uczniów niepełnosprawnych, w tym 17 uczniów do placówek w Krakowie, 5 uczniów do placówek w Skawinie, 2 uczniów do placówek w Radwanowicach oraz 1 ucznia do placówki w Przegini Duchownej.

Refundowano rodzicom wydatki związane z dowożeniem 26 dzieci/uczniów prywatnym samochodem: dla 6 dzieci niepełnosprawnych uczęszczających do przedszkoli, w tym 2 dzieci uczęszczało również na zajęcia wczesnego wspomaganie rozwoju, 17 uczniów niepełnosprawnych uczęszczających do szkół podstawowych oraz 3 uczniów niepełnosprawnych uczęszczających do szkół ponadpodstawowych.

Z powodu znacznego oddalenia szkoły od miejsca zamieszkania w roku 2025 dowożono 22 uczniów zamieszkałych na terenie miejscowości Baczyn i Czułów do Szkoły Podstawowej w Czułowie.

Tabela 44. Koszty poniesione przez Gminę Liszki na dowozy uczniów do szkół i przedszkoli w 2025 roku.

Dowóz uczniów	I-VIII 2025	IX-XII 2025	Razem
Dowóz uczniów Szkoły Podstawowej w Czułowie na zajęcia wychowania fizycznego na salę gimnastyczną w Mnikowie	10 560,00 zł	0,00 zł	10 560,00 zł
Dowóz uczniów Szkoły Podstawowej Nr 1 w Kaszowie na zajęcia wychowania fizycznego na halę w Liszkach	9 280,00 zł	0,00 zł	9 280,00 zł
Dowóz uczniów Szkoły Podstawowej Nr 2 w Kaszowie na zajęcia wychowania fizycznego na halę w Liszkach, halę w Kaszowie oraz salę gimnastyczną w Rącznej	26 410,00 zł	0,00 zł	26 410,00 zł
Dowóz uczniów Szkoły Podstawowej w Czułowie na zajęcia wychowania fizycznego na halę w Zespole Szkolno-Przedszkolnym w Kaszowie	0,00 zł	6 300,00 zł	6 300,00 zł
Dowóz uczniów Szkoły Podstawowej Nr 2 w Kaszowie na zajęcia wychowania fizycznego na halę w Zespole Szkolno-Przedszkolnym w Kaszowie	0,00 zł	19 200,00 zł	19 200,00 zł
Zorganizowany dowóz uczniów niepełnosprawnych do przedszkoli, szkół i ośrodków szkolno-wychowawczych na terenie Krakowa, Radwanowic, Skawiny i Przegini Duchownej	286 919,99 zł	252 467,28 zł	539 387,27 zł



Umowy z rodzicami na zwrot kosztów dowozu uczniów do przedszkoli, szkół i ośrodków szkolno-wychowawczych	170 515,37 zł	98 780,40 zł	269 295,77 zł
Dowóz uczniów zamieszkałych na terenie miejscowości Baczyn do Szkoły Podstawowej w Czutowie	34 980,00 zł	26 600,00 zł	61 580,00 zł
Razem koszty poniesione przez Gminę Liszki na dowozy uczniów do przedszkoli, szkół oraz ośrodków szkolno-wychowawczych	538 665,36 zł	403 347,68 zł	942 013,04 zł

Dofinansowanie kosztów kształcenia młodocianych pracowników

Wykonując obowiązki w zakresie dofinansowania kosztów kształcenia młodocianych pracowników zamieszkałych na terenie Gminy Liszki rozpatrywano wnioski pracodawców o zwrot kosztów kształcenia młodocianych pracowników, którzy ukończyli przygotowanie zawodowe i zdali egzamin czeladniczy lub egzamin potwierdzający uzyskanie kwalifikacji zawodowych. Na realizację tego zadania otrzymano dotację z funduszu pracy, która w 100% pokryła poniesione wydatki.

1. Liczba pracodawców, którzy zwrócili się o dofinansowanie	12
2. Liczba pracodawców, którzy otrzymali dofinansowanie	12
3. Liczba młodocianych, którzy ukończyli przygotowanie zawodowe	18
4. Kwota dofinansowania wypłacona pracodawcom	167 060,07 zł

Refundacja kosztu pobytu dzieci z Gminy Liszki w palcówkach na terenach innych gmin;

W roku szkolnym 2025 sfinansowano pobyt dzieci z naszej Gminy w oddziałach przedszkolnych przy szkołach podstawowych, przedszkolach publicznych i niepublicznych z terenu innych gmin tj. Czernichów, Kraków, Krzeszowice, Zabierzów w łącznej wysokości 411 286,34 zł, w podziale na:

- 1) I-VIII 2025 r. 268 597,11 zł
- 2) IX-XII 2025 r. 142 689,23 zł

Finansowanie przedszkoli niepublicznych;

W roku szkolnym 2025 Gmina Liszki przekazała łącznie środki finansowe w formie dotacji na dzieci w publicznych i niepublicznych przedszkolach w kwocie - **7 961 766,73 zł**.

Wysokość dotacji na jedno dziecko w przedszkolach wynosiła:

- 1) Styczeń – marzec 2025 r.
Przedszkola publiczne – 1 414,76 zł,
Przedszkola niepubliczne – 1 061,07 zł,
- 2) Kwiecień 2025 r.
Przedszkola publiczne – 1 315,97 zł,
Przedszkola niepubliczne – 986,98 zł
- 3) Maj - październik 2025 r.
Przedszkola publiczne – 1 471,65 zł,
Przedszkola niepubliczne – 1 103,74 zł
- 4) Listopad - grudzień 2025 r.
Przedszkola publiczne – 1 537,33 zł,
Przedszkola niepubliczne – 1 153,00 zł



Tabela 45. Przedstawia wysokość kwoty dotacji przekazanej poszczególnym przedszkolom

NAZWA PRZEDSZKOLE	ŚREDNIA LICZBA DZIECI W MIESIĄCU	I-VIII 2025	IX-XII 2025	RAZEM
LEŚNA POLANA	71	649 121,88	382 310,70	1 031 432,58
KUBUSIOWY ŚWIAT	28	282 557,44	109 462,56	392 020,00
MAŁA AKADEMIA	60	573 944,80	256 215,20	830 160,00
DOMEK MONTESSORI	45	1 032 694,67	488 802,34	1 521 497,01
ISKIERKA	36	441 496,00	61 212,00	502 708,00
MAŁY OKSFORD	25	196 698,76	0,00	196 698,76
KRAINA UŚMIECHU	8	8 829,92	34 984,08	43 814,00
PUBLICZNE	44	587 475,06	242 122,70	829 597,76
KOCIE ŁAPKI	45	501 910,52	212 865,20	714 775,72
TERAPEUTYCZNY PUNKT PRZEDSZKOLNY PARASOLKA	10	773 465,80	339 610,34	1 113 076,14
PRZEDSZKOLE INTEGRACYJNE PARASOLKA	19	515 401,43	270 585,33	785 986,76
RAZEM	391	5 563 596,28	2 398 170,45	7 961 766,73

Źródło: GZEAS w Liskach

Wykonanie budżetu – wydatki jednostek oświatowych w roku 2025;

Tabela poniżej przedstawia wykonanie budżetów jednostek oświatowych Gminy Liszki oraz Gminnego Zespołu Ekonomiczno – Administracyjnego Szkół w Liskach w roku 2025 – w części dotyczącej wydatków:

Jednostka oświatowa	Rok 2025 r.
SP w Cholerzynie	4 633 208,32
SP w Czutowie	4 867 794,76
SP w Jeziorzanach	3 431 365,35
SP nr 1 w Kaszowie	3 145 933,53
SP nr 2 w Kaszowie	3 748 575,52
SP w Kryspinowie	6 083 284,03
SP w Liskach	6 155 346,76
SP w Mnikowie	2 949 022,74
ZSP w Morawicy	4 978 470,79
SP w Piekarach	3 246 080,95
SP w Rącznej	4 517 698,04
ZSP Kaszów	1 796 616,74
ZSP Mników	1 394 575,16
ZSP Piekary	1 580 280,77
GZEAS	11 754 490,38
RAZEM	64 282 743,84

Źródło: GZEAS w Liskach



XII. POMOC SPOŁECZNA

Na podstawie art. 18 ustawy z dnia 19 lipca 2019 roku o realizowaniu usług społecznych przez centrum usług społecznych Dyrektor CUS przedstawia corocznie Radzie Gminy, która utworzyła centrum, sprawozdanie z działalności centrum za poprzedni rok kalendarzowy oraz przedstawia wnioski wynikające z rozeznania potrzeb i potencjału wspólnoty samorządowej w zakresie usług społecznych. Centrum Usług Społecznych w Liszkach (zwane dalej „CUS”) funkcjonuje jako jednostka organizacyjna i budżetowa Gminy Liszki. Kluczowym momentem

w minionym roku było formalne utworzenie Centrum z dniem **1 września 2025 r.**, na mocy Uchwały Nr XIII/179/2025 Rady Gminy Liszki z dnia 23 kwietnia 2025 roku. Przekształcenie to nie było jedynie zmianą nazwy, lecz ewolucją misji jednostki. CUS został powołany, aby szerzej zaspokajać potrzeby wspólnoty samorządowej – zarówno w obszarze tradycyjnej pomocy społecznej, jak i poprzez koordynację nowoczesnych usług społecznych, integrację oraz realizację polityki prorodzinnej.

Zachodzące w ostatnich latach procesy demograficzne – w szczególności starzenie



się społeczeństwa oraz rozluźnienie więzi międzypokoleniowych – generują dynamiczny wzrost zapotrzebowania na usługi społeczne. W odpowiedzi na te wyzwania oraz rosnące oczekiwania mieszkańców, utworzenie Centrum Usług Społecznych (CUS) stworzyło optymalne warunki organizacyjne i prawne do rozwoju nowoczesnej oferty usług publicznych. Centrum Usług Społecznych w Liszkach skutecznie integruje specjalistyczne wsparcie socjalne, adresowane do osób w najtrudniejszej sytuacji życiowej, z ofertą powszechnie dostępnych usług społecznych dla ogółu mieszkańców. Taki model pozwala na kontynuację dotychczasowych programów pomocowych przy pełnym wykorzystaniu wiedzy i wieloletniego doświadczenia kadr pomocy społecznej. Niezmiennym

fundamentem naszej działalności pozostaje podmiotowe podejście do każdego mieszkańca. Nie tylko skutecznie wspieramy osoby w sytuacjach kryzysowych, ale stajemy się instytucją otwartą na potrzeby całej społeczności. Kluczowe filary CUS – wysoki standard świadczeń, stałe podnoszenie kompetencji pracowników oraz bieżące dopasowanie działań do wyników lokalnych diagnoz społecznych – pozwalają nam budować silniejszą i bardziej zintegrowaną wspólnotę mieszkańców gminy Liszki. Centrum realizuje zadania, o których mowa w art. 13 ustawy o realizowaniu usług społecznych przez centrum usług społecznych, a także:

- 1) wszystkie zadania, w tym usługi społeczne, wykonywane dotychczas przez Gminny Ośrodek Pomocy Społecznej w Liszkach,
- 2) obsługa Lisieckiej Karty Mieszkańca,
- 4) zadania własne gminy oraz zadania z zakresu administracji rządowej zlecone gminie i inne nałożone przepisami prawa oraz wykonywane na podstawie umów lub porozumień z organami





administracji rządowej lub innymi podmiotami zgodnie z przepisami, m.in. Ustawy z dnia 19 lipca 2019 r. o realizowaniu usług społecznych przez centrum usług społecznych, Ustawy z dnia 12 marca 2004 r. o pomocy społecznej, Ustawy z dnia 27 sierpnia 1997 r. o rehabilitacji zawodowej i społecznej oraz zatrudnieniu osób niepełnosprawnych, Ustawy z dnia 21 czerwca 2001 r. o dodatkach mieszkaniowych, Ustawy z dnia 28 listopada 2003 r. o świadczeniach rodzinnych, Ustawy z dnia 29 lipca 2005 r. o przeciwdziałaniu przemocy domowej itd.

Centrum, w zależności od potrzeb mieszkańców gminy Liszki, może również realizować usługi społeczne z zakresu: polityki prorodzinnej, wspierania rodziny, systemu pieczy zastępczej, pomocy społecznej, promocji i ochrony zdrowia, wspierania osób niepełnosprawnych, edukacji publicznej, przeciwdziałania bezrobociu, kultury, kultury fizycznej i turystyki, pobudzania aktywności obywatelskiej, mieszkalnictwa, ochrony środowiska, reintegracji zawodowej i społecznej.

STRUKTURA ORGANIZACYJNA

Zgodnie z nowym Statutem, Centrum funkcjonuje jako gminna jednostka budżetowa, w której wyodrębniono nowe, kluczowe pionery merytoryczne:

Tabela 46: Komórki organizacyjne CUS z wyszczególnieniem głównych zadań

Komórka Organizacyjna	Główne Zadania
Dyrektor CUS	Kierowanie jednostką i realizacja planu finansowego.
Zespół ds. Organizowania Usług Społecznych, KIPUS	Planowanie nowych form wsparcia i koordynacja indywidualnych planów usług społecznych. Budowanie relacji z NGO, animacja mieszkańców i wolontariat
Organizator Społeczności Lokalnej (OSL)	Realizacja zadań związanych z przyznawaniem i wypłatą świadczeń rodzinnych, opiekuńczych oraz innych form wsparcia finansowego.
Dział świadczeń Rodzinnych	
Administracja	Obsługa kadrowo-płacowa, kancelaryjna oraz techniczno-organizacyjne wsparcie wszystkich procesów merytorycznych i zarządczych.
Zespół ds. Organizacji Pomocy Społecznej	Realizacja zadań ustawowych z zakresu pomocy społecznej i pracy socjalnej

Źródło: opracowanie własne CUS

Centrum Usług Społecznych w Liszkach utrzymywało stabilną strukturę zarządzania, zapewniającą ciągłość realizacji zadań własnych i zleconych. Zgodnie z ideą przekształcenia, w strukturze wyodrębniono stanowiska dedykowane nowym formom wsparcia mieszkańców:

- 1) Koordynator Indywidualnych Planów Usług Społecznych (KIPUS) odpowiada za diagnozę potrzeb i personalizację wsparcia,
- 2) Organizator Społeczności Lokalnej – (OSL) realizuje zadania z zakresu aktywizacji społecznej i współpracy z organizacjami pozarządowymi na terenie całej gminy.

W celu zapewnienia bezpośredniej dostępności wsparcia, utrzymano podział gminy na rejony opiekuńcze przypisane do konkretnych pracowników socjalnych. Działania te są wspierane przez asystenta rodziny oraz zespół pomocy administracyjnej odpowiedzialny za sprawozdawczość i obsługę biurową. Dział Świadczeń Rodzinnych realizuje szeroki wachlarz zadań wykraczających poza standardową pomoc społeczną, w tym obsługę Lisieckiej Karty



Mieszkańca, dodatki mieszkaniowe, Karta Dużej Rodziny, Karta Seniora oraz programu „Czyste Powietrze”. Ważnym elementem struktury pozostaje obszar profilaktyki uzależnień.

Aktualny stan kadrowy (łącznie 20 pracowników merytorycznych i administracyjnych w tym 2 długotrwale nieobecnych) pozwalał w roku 2025r. na efektywną realizację zadań ustawowych oraz systematyczne wdrażanie Programu Usług Społecznych. Od miesiąca października 2025r. Kadra CUS jest stabilna co pozwala na pełne pokrycie potrzeb mieszkańców we wszystkich 14 sołectwach gminy.

Centrum Usług Społecznych w Liszkach według stanu na dzień 31.12.2025 r. na podstawie umowy o pracę zatrudniał pracowników na 20,5 etatu (w tym dwoje długotrwale nieobecnych). Na podstawie umowy zlecenia CUS zatrudniał 22 pracowników, w tym: informatyk, psycholog, opiekunowie usług opiekuńczych i AOON. W 2025 roku Centrum Usług Społecznych w Liszkach zrealizowało staże zawodowe dla 2 osób, zorganizowane przez Powiatowy Urząd Pracy w Krakowie i dofinansowane z Funduszy Europejskich, a także umożliwiło podjęcie wolontariatu 1 osobie.

ANALIZA BUDŻETU 2025 CENTRUM USŁUG SPOŁECZNYCH W LISZKACH.

Plan finansowy Centrum Usług Społecznych w Liszkach w 2025 roku wynosił **11 813 596,74 zł**, wykonanie budżetu 11 030 226,14 zł.

Tabela 47.: Plan finansowy ogółem - Opracowanie własne

Zadania	Plan (zł)	Wykonanie (zł)	Wykorzystanie środków w %
Wszystkie zadania	11 813 596,74 zł	11 030 226,14	93,37%
Zadania własne: finansowane z budżetu gminny	5521088,28	4782219,71	86,62%
Zadania dofinansowane w formie dotacji z budżetu państwa	6 244 194,40	6 199 937,53	99,29%
zadania zlecone z Funduszu Pomocy dla uchodźców z Ukrainy	48 314,06	48 068,90	99,49%

Źródło: opracowanie własne CUS

Struktura wydatków CUS w Liszkach w 2025 roku z wyszczególnieniem rodzaju świadczeń



Tabela 48. : Wykonanie budżetu – Opracowanie własne

Dział	Rozdział	Paragraf	Opis zadania	Wykonanie (zł)
851	85153	4210	Zwalczanie narkomani – zakup materiałów i wyposażenia	1 976,61
851	85153	4300	Zwalczanie narkomani- zakup usług	26 410,00
851	85153	4700	Zwalczanie narkomani- szkolenia	454,40
Razem 85153				28 841,01
851	85154	2710	Przeciwdziałanie alkoholizmowi- dotacja na izbę wytrzeźwień	8 900,00
851	85154	4110	Przeciwdziałanie alkoholizmowi – składki na ubezpieczenie społeczne	0,00
851	85154	4120	Przeciwdziałanie alkoholizmowi – składki na FP	0,00
851	85154	4170	Przeciwdziałanie alkoholizmowi- wynagrodzenie bezosobowe, umowy zlecenia	33 300,00
851	85154	4210	Przeciwdziałanie alkoholizmowi – zakup materiałów i wyposażenia	2 390,00
851	85154	4220	Przeciwdziałanie alkoholizmowi – zakup żywności	622,82
851	85154	4300	Przeciwdziałanie alkoholizmowi- zakup usług pozostałych	161 129,36
851	85154	4410	Przeciwdziałanie alkoholizmowi – podróże służbowe	150,30
851	85154	4430	Przeciwdziałanie alkoholizmowi – różne opłaty i składki	400,00
851	85154	4700	Przeciwdziałanie alkoholizmowi – szkolenia pracowników	7 241,07
Razem 85154				214 133,55
851	85195	4210	Finansowanie kosztów wydawania przez gminy decyzji w sprawie świadczeniobiorców -zakup materiałów i wyposażenia dotacja	870,00
852	85202	4330	DPS – zakup usług pozostałych od jednostek samorządowych	2 158 619,23
852	85205	4210	Przeciwdziałanie przemocy w rodzinie – zakup materiałów i wyposażenia - dotacja	4 500,00
852	85205	4220	Przeciwdziałanie przemocy w rodzinie – zakup środków żywności - dotacja	500,00
852	85205	4300	Przeciwdziałanie przemocy w rodzinie – zakup usług pozostałych - dotacja	1 000,00
Razem 85205				6 000,00
852	85213	4130	Składki zdrowotne od zasiłków stałych	46 339,67
852	85214	3110	Zasiłki celowe – środki własne	19 874,00
852	85214	3110	Zasiłki okresowe - dotacja	85 942,43
852	85214	3110	Zasiłki okresowe -środki własne	3 837,00
852	85215	3110	Dodatki mieszkaniowe	0,00
852	85216	3110	Zasiłki stałe - dotacja	575 140,92
852	85216	3110	Zasiłki stałe – środki własne	0,00



852	85219	3020	Wydatki osobowe niezaliczane do wynagrodzenia	350,00
852	85219	3110	Świadczenie dla opiekuna osoby ubezwłasnowolnionej - dotacja	2 400,00
852	85219	4010	Wynagrodzenia osobowe - dotacja	225 862,33
852	85219	4010	Wynagrodzenia osobowe - środki własne	1 161 104,12
852	85219	4040	Dodatkowe wynagrodzenie roczne	75 425,67
852	85219	4110	Składki na ubezpieczenie społeczne - dotacja	38 095,73
852	85219	4110	Składki na ubezpieczenie społeczne - środki własne	211 146,55
852	85219	4120	Składki na fundusz pracy - dotacja	5 168,71
852	85219	4120	Składki na fundusz pracy- środki własne	25 549,18
852	85219	4170	Wynagrodzenia bezosobowe - umowy zlecenia	53 538,63
852	85219	4210	Zakup materiałów i wyposażenia - dotacja	20 071,00
852	85219	4210	Zakup materiałów i usług - środki własne	29 637,98
852	85219	4220	Zakup środków żywności	1 658,99
852	85219	4260	Zakup energii	42 669,27
852	85219	4270	Zakup usług remontowych	4 500,00
852	85219	4280	Zakup usług zdrowotnych	2 296,00
852	85219	4300	Zakup usług pozostałych - dotacja	28 636,00
852	85219	4300	Zakup usług pozostałych - środki własne	80 000,00
852	85219	4360	Zakup usług telekomunikacyjnych	8 476,21
852	85219	4410	Podróże służbowe	18 711,11
852	85219	4440	Odpisy na ZFŚS	37 505,77
852	85219	4610	Koszty postępowań sądowych, prokuratorskich	60,00
852	85219	4700	Szkolenia pracowników	6 955,12
Razem 85219				2 080 091,37
852	85228	4110	Usługi opiekuńcze -składki na ubezpieczenie społeczne	16 472,74
852	85228	4120	Usługi opiekuńcze - składki na fundusz pracy	0
852	85228	4170	Usługi opiekuńcze - wynagrodzenie bezosobowe (umowy zlecenie)	52 959,20
Razem 85228				69 031,94
852	85230	3110	Dożywianie -dotacja	13 997,15
852	85230	3110	Dożywianie - środki własne	9 455,52
Razem 85230				23 453,09
852	85295	2310	Dotacja dla Gminy Zabierzów na dowóz mieszkańców Gminy Liszki do ŚDS Radwanowice	65 455,05 (w grudniu Gmina Zabierzów Zwróciła 12 878,53 nie wykorzystano całej dotacji)
852	85295	3290	Zasiłki okresowe i stałe dla obywateli Ukrainy - dotacja	29 735,30
852	85295	4300	Zakup oprogramowania dla pomocy społecznej - dotacja	4 412,00
853	85395	4010	Projekt „Małopolskie centra usług społecznych”- wynagrodzenia osobowe - środki własne	1 277,32
853	85395	4017	Projekt „Małopolskie centra usług społecznych”- wynagrodzenia osobowe - środki Unii Europejskiej	21 717,78
853	85395	4019	Projekt „Małopolskie centra usług społecznych”- wynagrodzenia osobowe - środki budżetu państwa	2 554,70
853	85395	4110	Projekt „Małopolskie centra usług społecznych”- składki społeczne od wynagrodzeń- środki własne	266,15
853	85395	4117	Projekt „Małopolskie centra usług społecznych”- składki społeczne od wynagrodzeń- środki Unii Europejskiej	4 524,57
853	85395	4119	Projekt „Małopolskie centra usług społecznych”- składki społeczne od wynagrodzeń- środki budżetu państwa	532,30

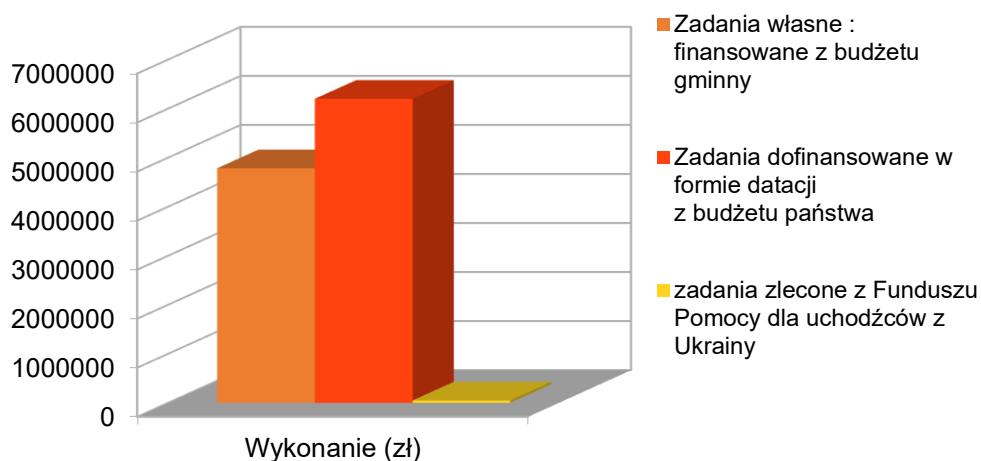

853	85395	4120	Projekt „Małopolskie centra usług społecznych”- składki na fundusz pracy od wynagrodzeń- środki własne	37,82
853	85395	4127	Projekt „Małopolskie centra usług społecznych”- składki na fundusz pracy od wynagrodzeń- środki Unii Europejskiej	643,10
853	85395	4129	Projekt „Małopolskie centra usług społecznych”- składki na fundusz pracy od wynagrodzeń- środki budżetu państwa	75,66
853	85395	4170	Projekt „Małopolskie centra usług społecznych”- wynagrodzenia bezosobowe – środki własne	215,25
853	85395	4177	Projekt „Małopolskie centra usług społecznych”- wynagrodzenia bezosobowe – środki Unii Europejskiej	3 659,25
853	85395	4179	Projekt „Małopolskie centra usług społecznych”- wynagrodzenia bezosobowe – środki budżetu państwa	430,50
853	85395	4210	Projekt „Małopolskie centra usług społecznych”-zakup materiałów i wyposażenia – środki własne	395,02
853	85395	4217	Projekt „Małopolskie centra usług społecznych”-zakup materiałów i wyposażenia – środki Unii Europejskiej	5 587,07
853	85395	4219	Projekt „Małopolskie centra usług społecznych”-zakup materiałów i wyposażenia – środki budżetu państwa	1 033,34
853	85395	4300	Projekt „Małopolskie centra usług społecznych”-zakup usług pozostałych – środki własne	572,22
853	85395	4307	Projekt „Małopolskie centra usług społecznych”-zakup usług pozostałych – środki Unii Europejskiej	32 973,93
853	8395	4309	Projekt „Małopolskie centra usług społecznych”-zakup usług pozostałych – środki budżetu państwa	4 217,53
Razem 85395				80 713,51
854	85415	3240	Stypendia dla uczniów z potrzebujących rodzin - dotacja	6 705,79
854	85415	3240	Stypendia dla uczniów z potrzebujących rodzin – środki własne	1 676,45
854	85415	3260	Stypendia dla uczniów – inne formy pomocy- środki własne	0,00
Razem 85415				8 382,24
855	85502	3020	Świadczenia rodzinne – wydatki nie wliczane do wynagrodzenia	0,00
855	85502	3110	Świadczenia rodzinne- zasiłki rodzinne, pielęgnacyjne, z funduszu alimentacyjnego, za życiem i świadczenia rodzicielskie - dotacja	4 551 456,61
855	85502	3290	Świadczenia rodzinne – świadczenia rodzinne dla obywateli Ukrainy- dotacja	18 333,60
855	85502	4010	Świadczenia rodzinne- wynagrodzenia pracowników- dotacja	97 417,72
855	85502	4010	Świadczenia rodzinne- wynagrodzenia pracowników- środki własne	128 513,12
855	85502	4040	Świadczenia rodzinne- dodatkowe wynagrodzenie roczne	13 200,85
855	85502	4110	Świadczenia rodzinne – składki społeczne od świadczeń pielęgnacyjnych - dotacja	369 473,78
855	85502	4110	Świadczenia rodzinne – składki społeczne pracowników -dotacja	21 324,22
855	85502	4110	Świadczenia rodzinne – składki społeczne pracowników – środki własne	17 440,29
855	85502	4120	Świadczenia rodzinne – składki na fundusz pracy - dotacja	1 907,00
855	85502	4120	Świadczenia rodzinne – składki na fundusz pracy- środki własne	3 545,37
855	85502	4210	Świadczenia rodzinne- zakup materiałów i wyposażenia - dotacja	9 360,00
855	85502	4260	Świadczenia rodzinne – zakup energii - dotacja	4 000,00
855	85502	4280	Świadczenia rodzinne – zakup usług zdrowotnych	382,00
855	85502	4300	Świadczenia rodzinne – zakup usług pozostałych - dotacja	13 250,70
855	85502	4300	Świadczenia rodzinne – zakup usług pozostałych – środki własne	6 340,30
855	85502	4410	Świadczenia rodzinne – podróże krajowe	282,04
855	85502	4440	Świadczenia rodzinne – odpisy na ZFŚS	8 193,60
855	85502	4560	Świadczenia rodzinne – odsetki od dotacji niewykorzystanej zgodnie z przeznaczeniem	0,00



855	85502	4610	Świadczenia rodzinne – koszty postępowanie sądowego i prokuratorskiego	62,18
855	85502	4700	Świadczenia rodzinne – szkolenia pracowników- dotacja	1 539,00
Razem 85502				5 266 021,90
855	85503	4210	Karta dużej rodziny- zakup materiałów i wyposażenia - dotacja	806,00
855	85504	3020	Asystent rodziny- wydatki osobowe niezaliczane do wynagrodzeń	0,00
855	85504	4010	Asystent rodziny – wynagrodzenia pracowników - dotacja	28 937,67
855	85504	4010	Asystent rodziny- wynagrodzenia pracowników – środki własne	54 819,15
855	85504	4040	Asystent rodziny – dodatkowe wynagrodzenie roczne	5 115,12
855	85504	4110	Asystent rodziny – składki społeczne dotacja	5 440,01
855	85504	4110	Asystent rodziny- składki społeczne – środki własne	10 141,48
855	85504	4120	Asystent rodziny – składki na fundusz pracy - dotacja	773,98
855	85504	4120	Asystent rodziny – składki na fundusz pracy – środki własne	1 442,87
855	85504	4280	Asystent rodziny – zakup usług zdrowotnych	191,00
855	85504	4401	Asystent rodziny – podróże służbowe krajowe	3 717,27
855	85504	4440	Asystent rodziny – odpisy na ZFŚS	2 700,00
855	85504	4700	Asystent rodziny – szkolenia pracowników	1 755,00
Razem 85504				115 033,55
855	85508	3110	Rodziny zastępcze – odpłatność za pobyt dzieci z terenu gminy Liszki w rodzinach zastępczych	39 239,16
855	85510	4330	Placówki wychowawcze – odpłatność za dzieci z terenu gminy Liszki przebywające w placówkach wychowawczych	87 586,04
855	85513	4130	Składki na ubezpieczenie zdrowotne od świadczeń pielęgnacyjnych	34 612,11
RAZEM				11 030 226,14

Źródło: opracowanie własne CUS

Proces przekształcenia

Priorytetem Centrum Usług Społecznych w Liszkach jest zbudowanie lokalnego systemu usług społecznych, świadczącego kompleksowe, dostępne cenowo usługi dla ogółu mieszkańców. Proces ten opiera się na dwóch ważnych filarach:

- 1) utworzenie bazy usług społecznych, świadczonych w CUS w sposób zintegrowany (wybór usług społecznych spośród ogółu dostępnych, z obszarów wymienionych w ustawie) – integracja przez CUS usług dotychczas rozproszonych i świadczonych przez różne instytucje, co pozwoli na efektywne wykorzystanie istniejącej infrastruktury społecznej;
- 2) wprowadzenie nowych usług społecznych, które będą dostępne dzięki uchwaleniu Programu Usług Społecznych w Liszkach.

Szczególny nacisk położono na przygotowanie merytorycznej zespołu do reformy organizacyjnej – przekształcenia GOPS w Centrum Usług Społecznych, które nastąpiło 1 września 2025 roku.

Aby przekształcenie jednostki przełożyło się na realną poprawę jakości obsługi mieszkańców, kluczowe było merytoryczne przygotowanie kadry. Pracownicy wzięli udział w specjalistycznych szkoleniach, które pozwoliły im objąć nowe funkcje w strukturach CUS:

- 1) **Zarządzanie CUS:** 2 osoby odbyły szkolenia przygotowujące do zarządzania jednostką.
- 2) **Koordinacja Planów Usług:** 1 osoba została przeszkolona w zakresie tworzenia Indywidualnych Planów Usług Społecznych, co pozwoli na precyzyjne dopasowanie wsparcia do potrzeb konkretnych mieszkańców.
- 3) **Organizowanie Społeczności Lokalnej (OSL):** 3 osoby zdobyły kompetencje w zakresie aktywizacji mieszkańców i budowania lokalnych sieci wsparcia.



Dzięki tym działaniom, od września 2025 roku, mieszkańcy Gminy Liszki zyskali dostęp do zintegrowanego systemu usług, który w centrum uwagi stawia człowieka i jego potrzeby w lokalnym środowisku. Jednak z początkiem września pracownicy socjalni przygotowani do pracy na nowych stanowiskach – wypowiedzieli umowę o pracę. W jednostce zatrudniono nowych pracowników, którzy systematycznie szkolą się do struktury CUS.

Fundamentem przekształcenia Gminnego Ośrodka Pomocy Społecznej w Centrum Usług Społecznych jest umowa podpisana **28 sierpnia 2024 r.**, na mocy której nasza gmina stała się partnerem w projekcie realizowanym w ramach programu **Fundusze Europejskie dla Małopolski 2021–2027**. Projekt ten, współfinansowany przez Unię Europejską z Europejskiego Funduszu Społecznego Plus, realizowany jest pod przewodnictwem Regionalnego Ośrodka Polityki Społecznej w Krakowie. Dzięki staraniom pracowników jednostki oraz wsparciu ROPS Kraków, Gmina Liszki pozyskała znaczące środki na realizację tego zadania: **Całkowita wartość zadania:** 2 623 028,10 zł. **Kwota dofinansowania:** 2 491 876,69 zł; **Wkład własny gminy:** 131 151,41 zł.

Głównym celem reformy jest wdrożenie modelu opartego na **ustawie z dnia 19 lipca 2019 r. o realizowaniu usług społecznych**. Centrum Usług Społecznych działa w oparciu o model „Kooperacje 3D”, który zakłada: ścisłą współpracę różnych instytucji i organizacji oraz wspólne angażowanie zasobów lokalnych.

Centrum Usług Społecznych w Liszkach przystąpiło do kluczowego etapu wdrażania nowoczesnego systemu wsparcia mieszkańców. Na podstawie „Diagnozy potrzeb i potencjału wspólnoty samorządowej” przeprowadzonej na początku 2025 roku, opracowano Program Usług Społecznych na lata 2025–2026. Dokument ten stanowi fundament projektu „Centrum Usług Społecznych w Liszkach” i jest w pełni spójny ze Strategią Rozwoju Gminy Liszki. Głównym celem inicjatywy jest zapewnienie powszechnego dostępu do wysokiej jakości usług społecznych, opartych na zasadach podmiotowości, współpracy i wzmacniania więzi lokalnych.

REALIZACJA USŁUG SPOŁECZNYCH

W obliczu dynamicznych zmian społecznych, gospodarczych i kulturowych, realizacja usług społecznych staje się zadaniem o coraz większym znaczeniu. Centrum Usług Społecznych (CUS), uwzględniając potrzeby i wyzwania współczesnego społeczeństwa, a także zmiany demograficzne i geopolityczne, stawia sobie za cel dostarczanie dostępnych i najwyższej jakości usług społecznych.

Zakres działań przyjętych do realizacji na mocy Programu Usług Społecznych w latach 2025 – 2026 realizowany w ramach projektu „Centrum Usług Społecznych w Liszkach” zgrupowano w czterech pakietach:

1) Pakiet Rodzina:

- objęcie usługami asystenta rodziny rodzin z problemami opiekuńczo-wychowawczymi,
- zajęcia i warsztaty tematyczne rozwijające zainteresowania i podnoszące poziom kompetencji społecznych,
- w ramach wsparcia rodzicielskiego – np. cykle edukacyjne dla rodziców, spotkania wspierające, konsultacje wychowawcze,
- poradnictwo psychologiczne dla dzieci młodzieży i dorosłych.



2) Pakiet Senior:

- międzypokoleniowe spotkania integracyjne - wydarzenia integrujące seniorów ze społecznością lokalną i kształtujące pozytywny wizerunek osób starszych,
- Wykłady/ spotkania ze specjalistami z różnych dziedzin.

3) Pakiet Wsparcie:

- dostęp do fachowych porad prawnych w celu zachowania bezpieczeństwa prawnego mieszkańców,
- działania w celu poprawy funkcjonowania psychospołecznego oraz wzbudzanie bardziej prozdrowotnej postawy życiowej, nastawionej na troskę o siebie i relacje z innymi,
- alternatywne formy spędzania czasu wolnego w celu edukacyjnym dostosowane do potrzeb określonych grup adresatów,
- profilaktyka uzależnień/ konsultacje nt. zagrożeń ze strony uzależnień oraz metod ich rozpoznawania i reagowania. Motywowanie do podjęcia leczenia,
- Lisiecka Karta Mieszkańca,
- asystent osobisty osoby z niepełnosprawnością,
- usługi opiekuńcze,
- „Podziel się z sąsiadem”: w tym: „Szafa pełna dobra – wymiana odzieży, „Lodówka społeczna” – wymiana żywności, „Wspólne ogrody” – wymiana roślin, ogrody społeczne,
- wsparcie organizacji pozarządowych w realizacji zadań statutowych.

4) Pakiet Aktywności na rzecz społeczności lokalnej:

- akcje społeczne, pikniki, spotkania wydarzenia w środowisku jako alternatywne formy spędzania czasu wolnego, w tym: działania animacyjne, tematyczne, warsztaty edukacyjne dla społeczności lokalnej i wydarzenia integracyjne dla ogółu społeczności lokalnej,
- organizowanie spotkań informacyjnych dla działaczy III sektora np. na temat finansowania, konkursów, propozycji współpracy, dyżury doradcze.

W tym rozdziale podsumowujemy nasze działania z minionego roku, których wspólnym mianownikiem była poprawa jakości życia i integracja mieszkańców gminy Liszki. Szczególną troską otoczyliśmy osoby najbardziej potrzebujące, oferując szeroki wachlarz usług – od wsparcia rodzin i dzieci, po pomoc seniorom oraz osobom z niepełnosprawnościami. Dzięki ogromnemu zaangażowaniu zespołu Centrum oraz owocnej współpracy z organizacjami pozarządowymi i lokalną społecznością, zrealizowaliśmy wiele inicjatyw realnie zmieniających codzienność naszych mieszkańców. Skupiliśmy się na rozwiązywaniu bieżących problemów oraz przeciwdziałaniu wykluczeniu, stawiając na aktywizację społeczną.

W okresie od 1 stycznia do 31 grudnia 2025 roku Centrum Usług Społecznych w Liszkach zapewniało bezpłatne wsparcie specjalistyczne. Mieszkańcy mogli skorzystać z pomocy: psychologów, terapeuty uzależnień, prawnika. Głównym celem zrealizowanych zajęć było stworzenie przestrzeni do **rozwoju zainteresowań** uczestników oraz **integracja społeczności lokalnej**. Działania te miały na celu:

- 1) Zwiększenie aktywności społecznej mieszkańców,
- 2) Umożliwienie nabycia nowych umiejętności w ramach warsztatów tematycznych,
- 3) Wzmacnianie więzi sąsiedzkich oraz poczucia przynależności do wspólnoty lokalnej,
- 4) Przeciwdziałanie izolacji społecznej poprzez wspólną naukę i zabawę.



W ramach cyklu przeprowadzono szereg zajęć tematycznych, dostosowanych do zróżnicowanych potrzeb uczestników. Wśród kluczowych punktów programu znalazły się: warsztaty edukacyjne i integracyjne dla dzieci organizowane w przedszkolach na terenie Gminy Liszki, w których wzięło udział ponad 300 uczniów,

W ramach działań na rzecz integracji lokalnej społeczności oraz poprawy warunków bytowych mieszkańców, realizowany jest program „**Lisiecka Karta Mieszkańca**” (LKM). Głównym celem inicjatywy jest stymulowanie rozwoju gminy, promocja osadnictwa na jej terenie oraz budowanie partnerstwa z lokalnymi przedsiębiorcami. LKM to system zniżek i preferencji przyznawanych w formie bezpłatnej, imiennej karty. Program



ma na celu realne wsparcie budżetów domowych mieszkańców poprzez zapewnienie ulg w dostępie do kluczowych usług. Od 1 września 2025 roku wpłynęły liczne wnioski do Centrum Usług Społecznych w Liszkach o danie Lisieckiej Karty Mieszkańca, na podstawie których wydano 336 kart.

Ogólnopolska Karta Seniora - to program zniżkowy mający na

celu aktywizację osób po 60. roku życia oraz wsparcie ich rozwoju społecznego. Posiadacze karty mogą korzystać z rabatów w tysiącach punktów w całej Polsce – m.in. w sanatoriach, uzdrowiskach, placówkach medycznych oraz instytucjach kultury. Dzięki partnerstwu z Gminą Liszki, nasi mieszkańcy mogą wyrobić kartę całkowicie bezpłatnie. Od 1 września 2025 r. zostało wydanych 75 kart.



System pomocy społecznej

Rodzaje świadczeń z pomocy społecznej oraz zasady ich przyznawania ściśle określa Ustawa z dnia 12 marca 2004 r. o pomocy społecznej. Katalog świadczeń pieniężnych obejmuje zasiłki stałe, okresowe, celowe oraz specjalne zasiłki celowe. Z kolei do szerokiego wachlarza świadczeń niepieniężnych zalicza się pracę socjalną, opłacanie składek na ubezpieczenie zdrowotne, pomoc rzeczową, sprawienie pogrzebu, poradnictwo specjalistyczne, zapewnienie schronienia, posiłku oraz niezbędnego ubrania, a także usługi opiekuńcze (w tym specjalistyczne) oraz pobyt w domu pomocy społecznej.

Każdorazowe przyznanie świadczenia, z wyłączeniem pracy socjalnej, następuje w drodze decyzji administracyjnej. Proces ten poprzedzony jest obowiązkową weryfikacją sytuacji życiowej klienta poprzez rodzinny wywiad środowiskowy, przeprowadzany w miejscu jego zamieszkania. Narzędzie to służy szczegółowej diagnozie problemu oraz pozwala na dostosowanie planu pomocy i rozmiaru świadczeń do konkretnych okoliczności. Procedura może zostać wszczęta na wniosek osoby zainteresowanej, jej przedstawiciela ustawowego, innej osoby (za zgodą klienta) lub z urzędu. Poza realizacją ustawowych zadań własnych pracownicy socjalni sporządzają również wywiady na zlecenie instytucji zewnętrznych, w tym w szczególności dla potrzeb sądów, prokuratury, innych ośrodków pomocy społecznej lub centrów usług społecznych, a także na potrzeby postępowań dotyczących świadczeń rodzinnych, funduszu alimentacyjnego oraz ustalania uprawnień do świadczeń opieki zdrowotnej finansowanych ze środków publicznych.



Klienci pomocy społecznej

System pomocy społecznej ma na celu zaspokojenie niezbędnych potrzeb bytowych oraz zapewnienie godnych warunków życia, przy jednoczesnym wymogu aktywnego współdziałania podopiecznych w rozwiązywaniu ich problemów. Według stanu na 30 czerwca 2025 r. gminę Liszki zamieszkiwało 18 817 osób. W tym roku ze wsparcia skorzystało 139 mieszkańców, co stanowi 0,74% populacji naszej Gminy. Głównymi przyczynami przyznawania świadczeń pozostają: ubóstwo, bezrobocie, niepełnosprawność oraz bezradność w sprawach opiekuńczo-wychowawczych, szczególnie w rodzinach wielodzietnych i niepełnych.

Tabela 49: Liczba rodzin i osób objętych pomocą społeczną

Wyszczególnienie	Liczba osób, którym przyznano decyzją świadczenia	Liczba rodzin	Liczba osób w rodzinach
Świadczenie przyznane w ramach zadań zleconych i zadań własnych ogółem bez względu na ich rodzaj, formę, liczbę oraz źródło finansowania	139	106	161
Świadczenia pieniężne	101	87	126
Świadczenia niepieniężne	39	24	66
Pomoc udzielana w postaci pracy socjalnej	41	41	50

Źródło: Opracowanie własne CUS

Tabela 50: Powody przyznania pomocy społecznej

Powód trudnej sytuacji życiowej	Liczba rodzin	Liczba osób w rodzinach
ubóstwo	49	75
sieroctwo	1	4
bezdomność	5	5
potrzeba ochrony macierzyństwa	6	34
w tym: potrzeba ochrony wielodzietności	6	34
bezrobocie	20	38
niepełnosprawność	68	78
długotrwała lub ciężka choroba	79	87
bezradność w sprawach opiek. – wychowawczych i prowadzenia gospodarstwa domowego	1	4
alkoholizm	7	9
narkomania	1	1
zdarzenie losowe	2	7
sytuacja kryzysowa	1	3

Źródło: Opracowanie własne CUS

Świadczenia realizowane na podstawie ustawy o pomocy społecznej.

Realizując wyznaczone cele określone w ustawie o pomocy społecznej w roku 2025, Centrum Usług Społecznych udzielało pomocy potrzebującym mieszkańcom Gminy m.in. w formie: finansowej, rzeczowej, usługowej, poradnictwa oraz pracy socjalnej. Zgodnie z aktualnymi przepisami, od **1 stycznia 2025 roku** kryteria dochodowe w pomocy społecznej zostały podniesione i wynoszą:



- **1 010 zł** – dla osoby samotnie gospodarującej (wzrost z 776 zł),
- **823 zł** – dla osoby w rodzinie (wzrost z 600 zł).

Nowe stawki, zatwierdzone przez Radę Ministrów, mają na celu dostosowanie wsparcia do realnych kosztów życia. Podwyżka kryteriów automatycznie podniosła także maksymalną kwotę **zasiłku stałego do 1 229 zł**.

ŚWIADCZENIA FINANSOWE

Zasiłek stały

Zasiłek stały to świadczenie przysługujące osobie niezdolnej do pracy z powodu wieku lub całkowicie niezdolnej do pracy, której dochód własny lub dochód na osobę w rodzinie nie przekracza kryterium dochodowego ustalonego w ustawie o pomocy społecznej.

- Maksymalna wysokość świadczenia w roku 2025 wynosiła 1229,00 zł,
- Liczba osób którym przyznano decyzją świadczenia – 55,
- Liczba świadczeń – 477,
- Kwota świadczeń – 575 140,92 zł,
- W tym przyznane dla osoby: samotnie gospodarującej - 54 osób, liczba świadczeń - 473, liczba rodzin – 54; pozostającej w rodzinie - 1 osoba, liczba świadczeń 4.

Zasiłek okresowy

Świadczenie w formie zasiłku okresowego przysługuje osobom samotnie gospodarującym oraz rodzinom o dochodach niższych od kryterium określonego w art. 8 ustawy o pomocy społecznej. Pomoc udzielana jest w szczególności z powodu długotrwałej choroby, niepełnosprawności lub bezrobocia. Minimalną wysokość świadczenia ustala się na poziomie 50% różnicy między kryterium dochodowym a faktycznym dochodem strony.

- Liczba osób którym przyznano decyzją świadczenia – 27,
- Liczba świadczeń – 139,
- Kwota świadczeń – 89 779,00 zł w tym: Dotacja – 85 942,00 zł i środki własne – 3 837,00 zł
- Liczba rodzin – 27,
- Liczba osób w rodzinach – 43

Zasiłek celowy

Zasiłek celowy i specjalny zasiłek celowy jest świadczeniem fakultatywnym przyznanym na zaspokojenie niezbędnej potrzeby życiowej, a w szczególności na pokrycie w części lub całości kosztów zakupu żywności, leków, leczenia, opatu, odzieży, niezbędnych przedmiotów użytku domowego, drobnych remontów i napraw w mieszkaniu a także kosztów pogrzebu.

Zasiłki celowe:

Liczba osób którym przyznano decyzją świadczenia – 42

Kwota świadczeń – 19 874,00 zł

Liczba rodzin - 38

Liczba osób w rodzinach – 55

w tym: specjalne zasiłki celowe

Liczba osób którym przyznano decyzją świadczenia – 11



Liczba świadczeń – 15
Kwota świadczeń – 5 800,00 zł
Liczba rodzin - 11
Liczba osób w rodzinach – 18

Zasiłki celowe na pokrycie wydatków powstałych w wyniku zdarzenia losowego

Liczba osób którym przyznano decyzją świadczenia – 2
Liczba świadczeń – 2
Kwota świadczeń – 4 000,00 zł
Liczba rodzin - 2
Liczba osób w rodzinach – 7

Tabela 51: Rodzaje świadczeń pieniężnych

Rodzaj świadczenia	Liczba osób	Liczba świadczeń
Zasiłek stały	55	477
Zasiłek okresowy	27	139
Zasiłek celowy	30	45
Specjalny zasiłek celowy	11	15

Źródło: Opracowanie własne CUS

Kierowanie do domu pomocy społecznej

Zgodnie z obowiązującymi przepisami, osoby wymagające całodobowej opieki z powodu wieku, choroby lub niepełnosprawności, które nie mogą samodzielnie funkcjonować i którym nie można zapewnić wsparcia w formie usług opiekuńczych w miejscu zamieszkania, kierowane są do domów pomocy społecznej (DPS). Realizacja tego zadania, wraz z ponoszeniem stosownej odpłatności, stanowi zadanie własne gminy o charakterze obowiązkowym. Decyzję o skierowaniu wydaje organ gminy właściwy dla osoby wymagającej wsparcia w dniu jej kierowania. Pobyt w DPS jest odpłatny do wysokości średniego miesięcznego kosztu utrzymania mieszkańca. W 2025 r. w Domach Pomocy Społecznej przebywało 29 mieszkańców Gminy Liszki. Miesięczny koszt utrzymania pensjonariuszy Domów Pomocy Społecznej w 2025 roku był zróżnicowany w poszczególnych placówkach, średni koszt utrzymania wyniósł 7496,20 zł, najwyższe koszty utrzymania mieszkańca były w DPS-ie w Karniowicach – 8413,63 zł, najniższy koszt utrzymania był w DPS-ie w Ostrowcu Świętokrzyskim – 5647,89 zł. Wydatki poniesione na w/w cel wyniosły łącznie 2 158 619,00 zł.

Odpłatność gminy za pobyt w domu pomocy społecznej

Liczba osób którym przyznano decyzją świadczenia – 29
Liczba świadczeń – 346
Kwota świadczeń – 2 158 619,00 zł
Liczba rodzin - 29
Liczba osób w rodzinach – 29

Usługi opiekuńcze

Usługi opiekuńcze jako zadanie własne gminy w roku 2025 świadczone były dla 16 osób. Koszt zadania wyniósł 69 031,94 zł. Na terenie Gminy Liszki na dzień 31 grudnia 2025 r. usługi



opiekuńcze realizowało 9 opiekunów zatrudnionych na umowę zlecenie w CUS. Podstawą świadczenia usług jest decyzja administracyjna określająca: okres, wymiar godzinowy i miejsce świadczenia usług. Dzienna liczba godzin oraz liczba dni w tygodniu w których świadczone są usługi jest określona indywidualnie, w zależności od sytuacji i potrzeb Klienta. Pełen koszt 1 godziny usługi wynosił 40 zł. Centrum Usług Społecznych w Liszkach w 2025 roku otrzymał odpłatność od osób, u których realizowane były usługi opiekuńcze kwotę: 52 959,20 zł.

Usługi opiekuńcze

Liczba osób którym przyznano decyzją świadczenia – 16

Liczba świadczeń – 1225

Kwota świadczeń – 69 031,94 zł

Liczba rodzin - 14

Liczba osób w rodzinach – 16

Wieloletni rządowy program „Posiłek w szkole i w domu” w roku 2025

W 2025 roku Centrum Usług Społecznych w Liszkach aktywnie realizowało zadania wynikające z rządowego programu „**Posiłek w szkole i w domu**” na lata 2024–2028. Inicjatywa ta stanowi kluczowy element lokalnego systemu wsparcia, zapewniając pomoc żywnościową osobom w najtrudniejszej sytuacji materialnej. W ramach programu dożywianiem objęto **26 uczniów** zamieszkałych na terenie Gminy Liszki. Pomoc trafiła do wychowanków przedszkoli oraz uczniów szkół podstawowych i ponadpodstawowych. Na sfinansowanie pełnowartościowych posiłków dla tej grupy wydatkowano łącznie kwotę 23 453,09 zł. Poza wsparciem dzieci, program obejmuje również osoby dorosłe znajdujące się w trudnej sytuacji życiowej. Pomoc przyznawana jest zgodnie z kryteriami określonymi w **art. 7 ustawy o pomocy społecznej**, wspierając osoby zmagające się m.in. z ubóstwem, chorobą czy niepełnosprawnością. Struktura odbiorców pomocy przedstawia się następująco:

- 12 dzieci do czasu podjęcia nauki w szkole podstawowej,
- 14 uczniowie do czasu ukończenia szkoły ponadpodstawowej lub szkoły ponadgimnazjalnej,
- 2 pozostałe osoby otrzymujące pomoc na podstawie art. 7 ustawy o pomocy społecznej.

Liczba rodzin – 10

Liczba osób w rodzinach – 51

Liczba posiłków – 2369

Koszt programu ogółem – 23 453,09 zł w tym:

Dotacja – 13 997,15 zł

Środki własne – 9 455,52 zł

Składki na ubezpieczenie zdrowotne

W 2025 roku Centrum Usług Społecznych realizowało zadanie własne Gminy polegające na zapewnieniu powszechnej ochrony zdrowotnej osobom o najniższych dochodach. Pomocą objęto świadczeniobiorców pobierających zasiłek stały, którzy nie podlegali obowiązkowi ubezpieczenia z żadnego innego tytułu.

Wskaźniki realizacji zadania:

- Liczba beneficjentów: 45 osób,
- Liczba składek należnych: 445,
- Łączny koszt składek: 46 339,67 zł;



Źródło finansowania: dotacja celowa na zadania własne Gminy.

Działanie to stanowi istotny element gminnego systemu bezpieczeństwa socjalnego, zapobiegając wykluczeniu zdrowotnemu i finansowemu najuboższych mieszkańców.

Praca socjalna

W 2025 roku praca socjalna, stanowiąca obowiązkowe zadanie własne gminy, realizowana była przez CUS na rzecz przywrócenia klientom zdolności do samodzielnego funkcjonowania oraz przeciwdziałania ich wykluczeniu społecznemu. Z tej formy wsparcia skorzystało łącznie 41 rodzin (50 osób), przy czym pomoc ta – zgodnie z ustawą – świadczona była niezależnie od dochodu i koncentrowała się na wzmacnianiu poczucia własnej wartości oraz aktywizacji zasobów lokalnej społeczności. Działania pracowników socjalnych obejmowały szeroki zakres wsparcia środowiskowego, w tym poradnictwo rodzinne, zawodowe i wychowawcze, interwencje kryzysowe oraz pomoc w sprawach urzędowych, takich jak ustalanie stopnia niepełnosprawności, dochodzenie alimentów czy wypełnianie wniosków. Ważnym elementem pracy było również motywowanie do podejmowania leczenia odwykowego, uczestnictwa w grupach wsparcia oraz pomoc w podstawowych czynnościach dnia codziennego. W roku 2025 roku realizowano kontrakty socjalne, sytuacja podopiecznych była systematycznie monitorowana poprzez wywiady środowiskowe przeprowadzane nie rzadziej niż raz na pół roku. Podejmowane działania przyniosły wymierne efekty społeczne w postaci podjęcia pracy zarobkowej przez część klientów, poprawy funkcjonowania rodzin oraz wzmocnienia umiejętności radzenia sobie w sytuacjach trudnych, co pozwoliło części osób na pełne usamodzielnienie się i odejście od systemu pomocy społecznej.

WSPIERANIE RODZINY

Asystent rodziny

Centrum Usług Społecznych realizuje zadania z zakresu wspierania rodziny w oparciu o przepisy właściwej ustawy. Kluczową rolę odgrywa tu asystent rodziny, którego zadaniem jest kompleksowe wsparcie rodzin z dziećmi, zagrożonych wykluczeniem społecznym. Poprzez pomoc w wypełnianiu funkcji opiekuńczo-wychowawczych, asystent dąży do pełnej stabilizacji sytuacji życiowej swoich podopiecznych. W ramach realizacji ustawy o wspieraniu rodziny i systemie pieczy zastępczej. Działania asystenta rodziny w 2025 roku koncentrowały się na pomocy 17 rodzinom. Praca ta bezpośrednio wpłynęła na poprawę sytuacji 34 dzieci, zapewniając wsparcie tam, gdzie funkcje opiekuńczo-wychowawcze rodziców wymagały wzmocnienia. Koszt zadania był finansowany z budżetu gminy oraz dotacji celowej i w 2025 roku wyniósł: 115 033,55 zł.

Rodziny zastępcze

Na podstawie Ustawy o wspieraniu rodziny i systemie pieczy zastępczej Centrum Usług Społecznych realizowało zadanie związane z organizowaniem pomocy dzieciom pozbawionym opieki rodziców w zakresie współfinansowania pobytu dziecka w pieczy zastępczej.

W 2025 r. CUS współfinansował pobyt 14 dzieci w rodzinie zastępczej oraz w placówce opiekuńczo wychowawczej. Koszt zadania wyniósł – rodziny zastępcze :126 821,20 zł.

Przeciwdziałanie przemocy domowej

W 2025 roku Centrum Usług Społecznych w Liszkach koordynowało działania związane z procedurą „Niebieskie Karty” w 47 rodzinach. 35 formularzy dotyczyło nowych zdarzeń,



16 z nich zostało założonych przez Policję w wyniku interwencji w rodzinach, przedstawiciele pomocy społecznej uruchomili 14 procedur, przedstawiciele oświaty- 2, przedstawiciele ochrony zdrowia- 2, stowarzyszenie- 1 oraz Ośrodek Interwencji Kryzysowej 1.

W 2025r. przeprowadzono 124 posiedzenia grup diagnostyczno- pomocowych. W ramach prowadzonej procedury „Niebieskie Karty” 1 osobę skierowano do uczestnictwa w programie korekcyjno-edukacyjnym dla sprawców przemocy domowej, osobom doznającym przemocy domowej udzielano wsparcia w ramach pomocy psychologicznej, pedagogicznej, prawnej. Zakończono 28 procedur z czego w 24 rodzinach prowadzono monitoring. Działający w Gminie Zespół Interdyscyplinarny d/s. Przeciwdziałania przemocy domowej odbył 7 posiedzeń, na których omawiano sytuacje osób i rodzin uwikłanych w przemoc domową oraz możliwości udzielenia pomocy przez poszczególne instytucje, skalę zjawiska przemocy domowej w Gminie Liszki i czynniki generujące występowanie tego zjawiska.

Karta Dużej Rodziny

W okresie od stycznia do grudnia 2025 r. Centrum Usług Społecznych realizowało zadania wynikające z ustawy z dnia 5 grudnia 2014 r. o Karcie Dużej Rodziny. Ogólnopolska Karta Dużej Rodziny to system zniżek dla rodzin wielodzietnych, który umożliwia korzystanie z tańszej oferty kulturalnej, rekreacyjnej i transportowej w całym kraju. Ulgi oferowane są zarówno przez instytucje publiczne, jak i przedsiębiorców prywatnych postępujących się znakiem „Tu honorujemy Kartę Dużej Rodziny”. Karta przysługuje bezpłatnie i niezależnie od dochodów rodzinom, które w chwili składania wniosku mają na utrzymaniu co najmniej troje dzieci w wieku do 18 lat, do 25 lat w przypadku kontynuowania nauki lub bez ograniczeń wiekowych w przypadku dzieci z orzeczeniem o umiarkowanym lub znacznym stopniu niepełnosprawności. Od stycznia 2019 roku prawo do Karty mają również rodzice, którzy kiedykolwiek w przeszłości wychowywali co najmniej troje dzieci. Rodzice, w tym rodzice zastępczy, otrzymują Kartę dożywotnio, natomiast dzieci mogą z niej korzystać do momentu ukończenia pełnoletności lub nauki, a osoby z niepełnosprawnością na czas trwania orzeczenia. W przypadku dzieci w rodzinnej pieczy zastępczej Karta przyznawana jest na okres ich pobytu w danej rodzinie lub rodzinnym domu dziecka. Aby uzyskać dokument, należy złożyć odpowiedni wniosek w urzędzie gminy właściwym dla miejsca zamieszkania. W 2025 r. Centrum Usług Społecznych wydało: **118** kart w formie tradycyjnej i **121** kart w formie elektronicznej, w tym: 21 nowych kart



KARTA DUŻEJ RODZINY



Rzeczpospolita
Polska

Dofinansowane przez
Unię Europejską



Bank Żywności
w Krakowie

dla osób, które już były posiadaczami karty, 73 kart wydanych którym upłynął termin ważności. Ogólny koszt zadania wyniósł: 806,00 zł.

Pomoc Żywnościowa z Krakowskiego Banku Żywności

W 2025 roku Centrum Usług Społecznych w Liszkach realizowało program żywnościowy, skierowany dla osób i rodzin, których dochód miesięczny nie przekraczał kryterium dochodowego wynoszącego odpowiednio 2 676,50 PLN netto dla osoby samotnie gospodarującej i 2 180,95 PLN netto dla osoby w rodzinie. Program Fundusze Europejskie na Pomoc Żywnościowa 2021-



2027 to program współfinansowany ze środków Europejskiego Funduszu Społecznego Plus oferujący pomoc żywnościową w formie paczek (żywność długoterminowa) lub posiłków dla osób najbardziej potrzebujących, a także możliwość udziału w tzw. działaniach towarzyszących. W roku 2025 wydano żywność dla 19 rodzin w ramach współpracy z Krakowskim Bankiem Żywności. Dodatkowo Centrum Usług Społecznych w Liszkach kwalifikował i nadal systematycznie kwalifikuje oraz systematycznie wydaje skierowania rodzinom i osobom, które spełniają kryteria w ramach Podprogramu. W 2025 r. Centrum Usług Społecznych w Liszkach wydało 20 skierowań dla 20 osób w rodzinach.

SYSTEM ŚWIADCZEŃ RODZINNYCH

Świadczenia rodzinne

Centrum Usług Społecznych w Liszkach realizuje zadania zlecone Gminie z zakresu administracji rządowej w obszarze świadczeń rodzinnych, wychowawczych oraz opiekuńczych. Podstawę prawną podejmowanych działań stanowi **ustawa z dnia 28 listopada 2003 r. o świadczeniach rodzinnych (tekst jedn. Dz. U. z 2024 r., poz. 323)**. Przyznawanie większości świadczeń rodzinnych jest uwarunkowane spełnieniem kryterium dochodowego, które wynosi:

- **674,00 zł netto** w przeliczeniu na osobę w rodzinie,
- **764,00 zł netto** w rodzinie, w której wychowywane jest dziecko z orzeczeniem o niepełnosprawności.

Z wymogu weryfikacji dochodu wyłączone są: zasiłek pielęgnacyjny, świadczenie pielęgnacyjne oraz świadczenie rodzicielskie.

W ramach realizowanego zadania Centrum wypłaca:

- **Zasiłek rodzinny** wraz z katalogiem siedmiu dodatków.
- **Świadczenia opiekuńcze**, w skład których wchodzi: zasiłek pielęgnacyjny, specjalny zasiłek opiekuńczy oraz świadczenie pielęgnacyjne.
- **Jednorazową zapomogę** z tytułu urodzenia się dziecka.
- **Świadczenie rodzicielskie**.

CUS w Liszkach na realizację zadań z zakresu świadczeń rodzinnych, opiekuńczych oraz funduszu alimentacyjnego wydatkowało łącznie kwotę **5 266 022,38 zł**. Finansowanie powyższych zadań pochodziło z następujących źródeł: **dotacje celowe: 5 057 369,03 zł i środki własne: 208 653,35 zł**.

W ramach poniesionych nakładów sfinansowano:

- zasiłki rodzinne, dodatki do zasiłków rodzinnych, świadczenia pielęgnacyjne, zasiłki pielęgnacyjne, fundusz alimentacyjny, świadczenie rodzicielskie, świadczenie Za życiem: 4 551 456,61 zł,
- składki ZUS dla osób otrzymujących świadczenia pielęgnacyjne i specjalne zasiłki opiekuńcze: 369 473,78 zł,
- świadczenia rodzinne UKR 18 333,60 zł,
- wynagrodzenia, pochodne od wynagrodzeń, pozostałe koszty obsługi :opłata pocztowa , opłaty licencyjne, zakup usług zdrowotnych, odpis na FŚS, delegacje, szkolenia, materiały biurowe w tym: 286 758,39 zł.

Zasiłki rodzinne wraz z dodatkami

Liczba osób którym przyznano decyzją świadczenie – 330



Liczba świadczeń - 1 694

Dodatki do zasiłku

Liczba osób którym przyznano decyzją świadczenie – 326

Liczba świadczeń – 986

Dodatek z tytułu urodzenia dziecka

Liczba osób którym przyznano decyzją świadczenie– 4

Liczba świadczeń – 4

Opieka nad dzieckiem w okresie korzystania z urlopu wychowawczego

Liczba osób którym przyznano decyzją świadczenie –15

Liczba świadczeń - 62

Samotnego wychowywania dziecka

Liczba osób którym przyznano decyzją świadczenie -20

Liczba świadczeń - 100

Kształcenie i rehabilitacja dziecka niepełnosprawnego

Liczba osób którym przyznano decyzją świadczenie – 29

Liczba świadczeń – 159

Rozpoczęcie roku szkolnego

Liczba osób którym przyznano decyzją świadczenie – 147

Liczba świadczeń – 147

Podjęcia przez dziecko nauki w szkole poza miejscem zamieszkania

Liczba osób którym przyznano decyzją świadczenie – 86

Liczba świadczeń – 221

Pokrycie wydatków związanych z dojazdem do miejsca gdzie znajduje się szkoła

Liczba osób którym przyznano decyzją świadczenie – 25

Świadczenia opiekuńcze

Zasiłek pielęgnacyjny: liczba osób którym przyznano decyzją świadczenie– 300;

liczba świadczeń – 3 601

Świadczenia pielęgnacyjne: liczba osób którym przyznano decyzją świadczenie -79; Liczba świadczeń – 945.

Jednorazowa zapomoga z tytułu urodzenia dziecka: liczba osób którym przyznano decyzją świadczenie– 26

Świadczenie rodzicielskie: liczba osób którym przyznano decyzją świadczenie– 8;

liczba świadczeń – 91

Świadczenie „Za życiem”: liczba osób którym przyznano decyzją świadczenie – 3

Fundusz alimentacyjny

Na podstawie Ustawy z dnia 7 września 2007 o pomocy osobom uprawnionym do alimentów (t. j. Dz. U. z 2023 r., poz. 1993 z póź. zm.) CUS w okresie od 1 stycznia do 31 grudnia 2025 r. wypłacił 8075 świadczeń dla 26 osób na łączną kwotę 230 831,31 zł. Rozdział drugi niniejszej ustawy nałożył na organ właściwy dłużnika i organ właściwy wierzyciela obowiązek podejmowania działań zmierzających do wyegzekwowania od dłużników alimentacyjnych wypłaconych świadczeń z funduszu alimentacyjnego. W okresie od 1 stycznia do 31 grudnia 2025 r. Centrum Usług Społecznych w skutek podjętych działań wobec dłużników funduszu alimentacyjnego



odzyskało łącznie 145 128,30 zł w tym: 30 618,55 zł budżet gminy, 45 964,17 zł budżet państwa, 68 545,58 zł odsetki budżet państwa.

SYSTEM DODATKÓW

Dodatek mieszkaniowy

Centrum Usług Społecznych w Liszkach realizuje zadanie własne gminy dotyczące przyznawania i wypłaty dodatków mieszkaniowych, działając na podstawie **ustawy z dnia 21 czerwca 2001 r. o dodatkach mieszkaniowych** (Dz. U. z 2023 r., poz. 1335). Celem świadczenia jest wsparcie finansowe osób i rodzin w pokrywaniu bieżących kosztów utrzymania lokalu mieszkalnego. Przyznanie wsparcia uwarunkowane jest spełnieniem kryteriów ustawowych i odbywa się na podstawie wniosku oraz deklaracji o dochodach z okresu 3 miesięcy poprzedzających jego złożenie. Proces weryfikacyjny obejmuje analizę dokumentacji potwierdzającej sytuację materialną, w tym zaświadczeń o wynagrodzeniu, zaświadczeń z urzędu pracy oraz stosownych oświadczeń.

W **2025 roku**, do Centrum Usług Społecznych w Liszkach nie wpłynął żaden wniosek o przyznanie dodatku mieszkaniowego.

Wydanie zaświadczenia o wysokości przeciętnego miesięcznego dochodu w ramach programu „Czyste Powietrze”.

Program „Czyste Powietrze” skierowany jest do właścicieli i współwłaścicieli jednorodzinnych budynków mieszkalnych (lub wydzielonych lokali z księgą wieczystą) o niższych dochodach. Dofinansowanie można przeznaczyć na wymianę starych, nieefektywnych źródeł ciepła na paliwo stałe oraz na prace termomodernizacyjne. Osoba ubiegająca się o podwyższony poziom dofinansowania jest zobowiązana uzyskać zaświadczenie o wysokości przeciętnego miesięcznego dochodu na jednego członka gospodarstwa domowego. Dokument ten wydaje wójt, burmistrz lub prezydent miasta właściwy ze względu na miejsce zamieszkania wnioskodawcy. Skuteczne złożenie wniosku o dotację do WFOŚiGW uwarunkowane jest wcześniejszym posiadaniem tego zaświadczenia. Wysokość dochodu obliczana jest na podstawie przepisów ustawy o świadczeniach rodzinnych. Rok, z którego bierze się pod uwagę dochody, zależy od daty złożenia żądania.



W roku sprawozdawczym w ramach procedury wpłynęły 84 wnioski o wydanie zaświadczenia.

Pomoc materialna dla uczniów

W roku 2025 Centrum Usług Społecznych w Liszkach realizowało zadania wynikające z ustawy o systemie oświaty z dnia 7 września 1991 r. w zakresie przyznawania i wypłacania stypendiów oraz zasiłków szkolnych. Celem podejmowanych działań było wyrównywanie szans edukacyjnych oraz ograniczanie barier w dostępie do nauki, wynikających z trudnej sytuacji materialnej i bytowej uczniów. Na realizację pomocy materialnej w 2025 roku wydatkowano łącznie kwotę **8 382,24 zł**, w tym: **dotacja celowa: 6 705,79 zł** i **środki własne gminy: 1 676,45 zł**.

Pomoc kierowana była do uczniów, w których rodzinach dochód na osobę nie przekraczał progu **823,00 zł**. Przy ocenie zasadności przyznania stypendium uwzględniano szczególnie dysfunkcje i trudności występujące w środowisku wychowawczym, takie jak: bezrobocie, niepełnosprawność, ciężka choroba, wielodzietność oraz problemy opiekuńczo-wychowawcze. Wsparcie w formie stypendium szkolnego realizowane było w dwóch okresach: **okres styczeń –**



czerwiec: pomocą objęto 8 uczniów z 5 rodzin, **okres wrzesień – grudzień:** wsparcie otrzymał 1 uczeń (1 rodzina). Łączna kwota wypłaconych świadczeń za cały rok budżetowy wyniosła 8 382,24 zł. Środki te pozwoliły na realne wsparcie edukacji najuboższych uczniów z terenu gminy, wspierając ich rozwój oraz wyrównując różnice w dostępie do pomocy dydaktycznych.

Zadania wynikające z ustawy o świadczeniach opieki zdrowotnej finansowanych ze środków publicznych

W 2025 r. realizowano zadania z zakresu administracji rządowej dotyczące potwierdzania prawa do świadczeń opieki zdrowotnej finansowanych ze środków publicznych dla osób innych niż ubezpieczone. Działania te podejmowano na podstawie art. 7 oraz art. 54 ustawy o świadczeniach opieki zdrowotnej finansowanych ze środków publicznych wobec osób spełniających kryterium dochodowe zgodnie z przepisami o pomocy społecznej. W CUS w 2025 roku wydano łącznie 6 decyzji administracyjnych, z których każda została poprzedzona przeprowadzeniem rodzinnego wywiadu środowiskowego w celu wykluczenia dysproporcji między zadeklarowanym dochodem a faktyczną sytuacją majątkową strony. Zgodnie z art. 7 ust. 4 przywołanej ustawy, koszty wydania decyzji są finansowane z budżetu państwa. Przy uwzględnieniu jednostkowej stawki kosztów obsługi w wysokości 145,00 zł, łączna kwota wydatkowana na realizację tego zadania wyniosła 870,00 zł. Wydane decyzje zapewniły wnioskodawcom prawo do korzystania ze świadczeń medycznych przez okres 90 dni.

Realizacja Programu rządowego „Asystent Osobisty osoby z niepełnosprawnością” edycja 2025

W 2025 roku Gmina Liszki po raz kolejny przystąpiła do Programu "Asystent Osobisty Osoby z Niepełnosprawnością" – edycja 2025, którego realizatorem było Centrum Usług Społecznych w Liszkach. Program "Asystent Osobisty Osoby z Niepełnosprawnością" w Gminie Liszki w całości realizowany był ze środków Funduszu Solidarnościowego. Całkowity koszt realizacji programu wynosił 424 932,00 zł



Głównym celem Programu było wprowadzenie usługi asystenta jako formy ogólnodostępnego wsparcia dla 24 osób niepełnosprawnych posiadających orzeczenie o znacznym oraz umiarkowanym stopniu niepełnosprawności. Głównym celem Programu jest wprowadzenie usług asystencji osobistej jako formy ogólnodostępnego wsparcia w wykonywaniu codziennych czynności oraz funkcjonowaniu w życiu społecznym. Adresatami Programu są:

- dzieci do ukończenia 16 roku życia posiadające orzeczenie o niepełnosprawności łącznie ze wskazaniami w pkt 7 i 8 w orzeczeniu o niepełnosprawności - konieczności stałej lub długotrwałej opieki lub pomocy innej osoby w związku ze znacznie ograniczoną możliwością samodzielnej egzystencji oraz konieczności stałego współudziału na co dzień opiekuna dziecka w procesie jego leczenia, rehabilitacji i edukacji oraz
- osoby z niepełnosprawnościami posiadające orzeczenie: o znacznym stopniu niepełnosprawności albo o umiarkowanym stopniu niepełnosprawności albo traktowane na równi z orzeczeniami wymienionymi w lit. a i b, zgodnie z art. 5 i art. 62 ustawy z dnia 27 sierpnia 1997 r. o rehabilitacji zawodowej i społecznej oraz zatrudnianiu osób niepełnosprawnych.



Asystent osobisty w ramach swoich działań świadczył pomoc przy wykonywaniu codziennych czynności, a także poprzez ograniczanie skutków niepełnosprawności, stymulowanie tej osoby do podejmowania aktywności społecznej, umożliwiał osobie niepełnosprawnej udział w życiu społecznym. Dzięki organizowaniu i towarzyszeniu osobie niepełnosprawnej w wydarzeniach kulturalnych, sportowych czy rozrywkowych przeciwdziałał dyskryminacji oraz wykluczeniu. Podejmowanie tego typu działań miało również na celu usamodzielnienie osób niepełnosprawnych i umożliwienie im realizowania prawa do niezależnego życia również po zakończeniu udziału w programie. Całe zadanie było finansowane z Funduszu Solidarnościowego bez udziału środków własnych.



Realizacja Programu - Utrzymanie Centrum Usług Społecznych w 2025 roku

Utrzymanie ośrodka pomocy społecznej jest zadaniem własnym gminy. Na realizację zadań z zakresu pomocy społecznej gmina otrzymuje dofinansowanie ze środków budżetu państwa. Dotacja przeznaczona jest na wydatki bieżące, związane z obsługą takich zadań jak:



- udzielanie schronienia, zapewnienie posiłku oraz niezbędnego ubrania osobom tego pozbawionym,
- przyznawanie i wypłacanie zasiłków okresowych,
- dożywianie dzieci,
- przyznawanie i wypłacanie zasiłków stałych,
- opłacanie składek na ubezpieczenie zdrowotne określonych w przepisach o świadczeniach opieki zdrowotnej finansowanych ze środków publicznych,
- organizowanie i świadczenie specjalistycznych usług opiekuńczych w miejscu zamieszkania dla osób z zaburzeniami psychicznymi,
- przyznawanie i wypłacanie zasiłków celowych na pokrycie wydatków związanych z kłeską żywiołową lub ekologiczną,
- prowadzenie i rozwój infrastruktury ośrodków wsparcia dla osób z zaburzeniami psychicznymi,
- realizacja zadań wynikających z rządowych programów *pomocy społecznej*, mających na celu ochronę poziomu życia osób, rodzin i grup społecznych oraz rozwój specjalistycznego wsparcia,
- przyznawanie i wypłacanie zasiłków celowych, a także udzielanie schronienia, posiłku oraz niezbędnego ubrania cudzoziemcom,
- przyznawanie i wypłacanie zasiłków celowych, a także udzielanie schronienia oraz zapewnianie posiłku i niezbędnego ubrania cudzoziemcom, którym udzielono zgody na pobyt ze względów humanitarnych lub zgody na pobyt tolerowany na terytorium Rzeczypospolitej Polskiej.

Na podstawie decyzji Wojewody, Gmina Liszki otrzymała środki w formie dotacji celowej z budżetu państwa na rok 2025 w łącznej kwocie 126 671,00 zł (słownie: sto dwadzieścia sześć tysięcy sześćset siedemdziesiąt jeden złotych 00/100). Otrzymana dotacja została rozdysponowana na realizację zadań własnych beneficjenta w następujących obszarach:



- dofinansowanie zadania własnego beneficjenta dotacji polegającego na utrzymaniu ośrodka pomocy społecznej,
- dofinansowanie zadania własnego beneficjenta dotacji polegającego na utrzymaniu ośrodka pomocy społecznej, w związku z realizacją dodatkowych działań wynikających z rozeznaczonych potrzeb, w tym kontynuację projektów z roku 2024.

WSPÓŁPRACA

Centrum Usług Społecznych oprócz działań prowadzonych na rzecz społeczności lokalnej Gminy, w ramach swojej działalności, w roku 2025 współpracowało z wieloma instytucjami i organizacjami pozarządowymi. Wśród najważniejszych podmiotów, z którymi prowadzona jest regularna współpraca należą w szczególności:

Współpraca z Komisariatem Policji w Zabierzowie – związana była z problemami w rodzinie i dotyczyła m.in. działań podejmowanych na rzecz osób uzależnionych od alkoholu. W 2025 roku zgłoszono do tutejszego Ośrodka kilka interwencji dotyczących nadużywania alkoholu przez rodziców lub rodzica. We wszystkich przypadkach pracownicy socjalni starali się nawiązać kontakt ze wskazanymi środowiskami i udzielali stosownego wsparcia. Ponadto, współpraca polegała na wyjazdach w teren z pracownikami socjalnymi podczas zgłaszanych interwencji oraz w celu przeprowadzenia wywiadów środowiskowych, przede wszystkim w rodzinach konfliktowych bądź zamieszkujących na odległych koloniach.

Współpraca z Sądem Rodzinnym i Nieletnich w Krakowie – dotyczyła kierowania wniosków o ograniczenie władzy rodzicielskiej i przyznanie kuratorów dla rodzin niewydolnych wychowawczo oraz spraw związanych z umieszczaniem mieszkańca naszej Gminy w Domu Pomocy Społecznej bez jego zgody.

Współpraca z Gminną Komisją Rozwiązywania Problemów Alkoholowych – zgodnie z ustawą z dnia 26 października 1982 r. o wychowaniu w trzeźwości i przeciwdziałaniu alkoholizmowi (t.j. Dz. U. z 2023 r. poz. 2151), prowadzenie działań związanych z profilaktyką, rozwiązywaniem problemów alkoholowych oraz integracją społeczną osób uzależnionych stanowi zadanie własne Gminy Liszki. Działania te realizowane są w oparciu o „Gminny Program Profilaktyki i Rozwiązywania Problemów Alkoholowych na lata 2025–2027”. Od 1 września 2025 r., zgodnie z art. 41 ust. 2 powołanej ustawy, realizacja Programu została przeniesiona ze struktur Gminnego Ośrodka Pomocy Społecznej do Centrum Usług Społecznych w Liszkach.

Głównym celem podejmowanych inicjatyw była kontynuacja wielokierunkowych działań na rzecz zapobiegania uzależnieniom od substancji psychoaktywnych oraz uzależnieniom behawioralnym w społeczności lokalnej. Skupiono się na rozwoju systemu wsparcia dla osób uzależnionych i ich bliskich, a także na ograniczaniu szkód zdrowotnych i społecznych wynikających z używania środków psychoaktywnych. W 2025 roku stworzono szeroką ofertę profilaktyczną skierowaną do dzieci, młodzieży oraz dorosłych mieszkańców gminy. Szczególny nacisk położono na systematyczną realizację w szkołach programów rekomendowanych, ukierunkowanych na dbanie o zdrowie psychiczne oraz kształtowanie kompetencji emocjonalno-społecznych uczniów. W ramach podnoszenia kompetencji kadr, specjaliści i nauczyciele uczestniczyli w szeregu szkoleń, m.in. z zakresu „Szkoły dla Rodziców i Wychowawców”, bezpieczeństwa w sieci, cyberprzemocy, agresji rówieśniczej oraz profilaktyki uzależnień i budowania samoakceptacji. Istotnym filarem systemu pomocy pozostaje działalność Gminnej Komisji



Rozwiązywania Problemów Alkoholowych oraz funkcjonowanie Punktu Konsultacyjnego. Mieszkańcy gminy mogą korzystać w nim z bezpłatnego wsparcia specjalistycznego, obejmującego konsultacje psychologiczno-terapeutyczne, rodzicielskie, prawne oraz porady lekarza psychiatry.

Współpraca z Powiatowym Urzędem Pracy w Krakowie – poprzez typowanie osób do prac społecznie użytecznych oraz kierowanie osób długotrwale korzystających z pomocy społecznej do wizyt z doradcą zawodowym. Pracownicy socjalni przekazywali informacje o aktualnych ofertach pracy osobom bezrobotnym i poszukującym pracy, korzystającym z pomocy społecznej, informowali zainteresowane osoby o możliwości skorzystania z poradnictwa zawodowego w PUP oraz kierowali na szkolenia organizowane przez PUP. Utrzymywali stały kontakt z biurem pośrednictwa pracy. W Ośrodku oferowano osobom bezrobotnym pomoc w aktywnym poszukiwaniu pracy, udzielano poradnictwa z zakresu umiejętności poruszania się po rynku pracy, pomagano w przygotowywaniu dokumentów aplikacyjnych – listów motywacyjnych i życiorysów.

Współpraca z Samodzielnym Publicznym Gminnym Ośrodkiem Zdrowia w Liszkach polegająca na ścisłej współpracy z pielęgniarką oraz z lekarzem w sprawie regularnych szczepień i czystości dzieci w rodzinach niewydolnych wychowawczo, a także wspólnych wizytach z pracownikiem socjalnym u osób ciężko chorych lub niepełnosprawnych.

Współpraca z KRUS i Zakładem Ubezpieczeń Społecznych – w celu ustalania okresów zatrudnienia dla osób korzystających z pomocy w formie świadczeń pielęgnacyjnych. W imieniu podopiecznych przygotowywano niezbędne dokumenty osobom ubiegającym się o przyznanie świadczeń emerytalno-rentowych.

Współpraca z Powiatowym Centrum Pomocy Rodzinie w Krakowie – w zakresie wdrażania i realizacji ustawy o wspieraniu rodziny i systemie pieczy zastępczej oraz przeciwdziałania przemocy domowej, w tym zapewnienie specjalistycznej pomocy rodzicom biologicznym niewydolnym wychowawczo jak i rodzinom zastępczym.

Współpraca z sołtysami sołectw Gminy Liszki - współpraca ta związana była z problemami mieszkańców poszczególnych wsi, którzy wymagają wsparcia i zainteresowania ze strony Centrum Usług Społecznych.



XIII. OCHRONA ZDROWIA

Gmina Liszki jest organem założycielskim Samodzielnego Zakładu Opieki Zdrowotnej w Liszkach. Podstawę działalności SPZOZ w Liszkach określa jego Statut. Samodzielnym Publicznym Zakładem Opieki Zdrowotnej w Liszkach kieruje Dyrektor oraz Zastępca Dyrektora ds. Medycznych.

Strukturę organizacyjną SPZOZ w Liszkach określają statut i regulamin organizacyjny.

SPZOZ w Liszkach korzysta z dwóch obiektów na terenie Gminy:

- SPZOZ w Liszkach, ul. Św. Jana Kantego 13, 32-060 Liszki,
- SPZOZ w Morawicy (filia), Morawica 292, 32-084 Morawica

Finansowanie jednostek ze środków gminy:

SPZOZ otrzymuje środki publiczne na realizację zadań na podstawie umowy z Narodowym Funduszem Zdrowia na świadczenia zdrowotne.

Realizacja programów, projektów.

SPZOZ w Liszkach brał udział w projekcie z Ministerstwa Zdrowia pn. "Wdrożenie e-usług w placówkach POZ i ich integracja z systemem e-zdrowia" ("e-usługi POZ"), który w całości został finansowany z Funduszy Europejskich w ramach pakietu REACT-EU. Celem projektu było wsparcie cyfryzacji placówek POZ w zakresie świadczenia e-usług, integracji z systemem e-zdrowia oraz usprawnienie udzielania świadczeń. Kwota projektu -**157.995,37 PLN**.

Realizowany został projekt pn. "Małopolska Tarcza Antykryzysowa, pakiet medyczny 3- dzięki któremu zakupiono sprzęt medyczny tj. aparat EKG, defibrylator AED, koncentrator tlenu. Kwota projektu **49 500 PLN** w tym 20 % kwoty ze środków SPZOZ.

Działania w zakresie profilaktyki, promocji zdrowia a także edukacji zdrowotnej

SPZOZ współpracuje z podmiotem medycznym Maszachaba, w ramach Programów Zdrowotnych zapewniono pacjentom wykonanie badań i konsultacji specjalistycznych tj. profilaktyka raka prostaty (USG, badania z krwi), mammografie oraz profilaktyczne badania tarczycy (USG, badania z krwi).

Informacje nt. udzielonych świadczeń.

SPZOZ realizuje świadczenia zdrowotne w zakresie podstawowej opieki zdrowotnej (na podstawie złożonych deklaracji), specjalistycznej opieki zdrowotnej oraz wykonując świadczenia komercyjne, nie objęte umową z NFZ.

Ilość złożonych deklaracji w 2025 -28041 w tym:

- deklaracje do lekarza POZ - 19858,
- deklaracje do pielęgniarki POZ - 2858,
- deklaracje do położnej POZ - 2435,
- deklaracje w ramach udzielania świadczeń w medycynie szkolnej - 2890



XIV. BEZPIECZEŃSTWO I OCHRONA POŻAROWA

W roku 2025 strażacy z gminy Liszki interweniowali łącznie **661 razy**.

Wyjazdy w rozbiciu na poszczególne jednostki OSP przedstawiały się następująco:

Jednostki w KSRG

OSP Kryspinów –	160 wyjazdy
OSP Liszki –	99 wyjazdy
OSP Mników –	100 wyjazdów
OSP Jeziorzany –	26 wyjazdy

Jednostki OSP spoza KSRG

OSP Czutów –	58 wyjazdy
OSP Morawica –	60 wyjazdów
OSP Kaszów –	43 wyjazdów
OSP Piekary –	55 wyjazdów
OSP Ściejowice –	13 wyjazdy
OSP Rączna –	47 wyjazdy.

Dodatkowo na terenie gminy działa 5 Młodzieżowych Drużyn Pożarniczych tzw. MDP.

Finansowanie z budżetu gminy za 2025:

- Dotacja celowa na Fundusz Wsparcia PSP z przeznaczeniem na konserwację i przeglądy aparatów ochrony dróg oddechowych będących na wyposażeniu jednostek OSP z terenu Gminy Liszki – **25 000,00 zł**,
- Nagrody konkursowe – **1 291,50 zł**,
- Wynagrodzenie konserwatorów sprzętu pożarniczego – **81 540,00 zł**,
- Refundacja opłat za energię elektryczną zużytą do ogrzewania pomieszczeń ze sprzętem ratowniczym w remizach OSP – **93 169,73 zł**,
- Badania lekarskie okresowe strażaków OSP, badania lekarskie i psychologiczne strażaków-kierowców OSP – **46 590,00 zł**,
- Naprawy, remonty, konserwacje i przeglądy techniczne: samochodów pożarniczych, sprzętu pożarniczego oraz wyposażenia ratowniczego – **28 677,07 zł**,
- Zakup usług pozostałych – **181 858,85 zł**,
- Zakup wyposażenia, sprzętu pożarniczego i ratowniczego, części zamiennych do samochodów i pozostałego sprzętu silnikowego w tym zakup paliwa i materiałów pędnych – **107 731,88 zł**,
- Dotacja dla OSP w Kryspinowie na zakup lekkiego samochodu ratowniczo-gaśniczego – **237 048,14 zł**,
- Dotacja dla OSP Morawica na zakup kamery termowizyjnej – **18 000,00 zł**,
- Dotacja dla OSP Mników na zakup samochodu pożarniczego drabiny – **150 000,00 zł**,
- Dotacja na zakup kamery termowizyjnej dla OSP Mników – **11 000,00 zł**,
- Zakup nowego średniego samochodu dla OSP Jeziorzany – **1 024 959,00 zł**,



- Dotacje celowe dla jednostek OSP z terenu Gminy Liszki na realizację wydatków bieżących związanych z funkcjonowaniem OSP (m. in. Zakup sprzętu i wyposażenia pożarniczego i innych związanych z zapewnieniem gotowości bojowej) - **311 295,75 zł.**



Źródło: Zdjęcia własne

XV. INWESTYCJE GMINNE

W 2025 r. realizowano działania inwestycyjne z wykorzystaniem środków własnych oraz środków zewnętrznych. Na cele inwestycyjne w 2025r. poniesiono koszty w wysokości: **33 444 011,22 zł** w ramach, których realizowano m.in. następujące inwestycje gminne:

1. Rozbudowa oczyszczalni ścieków w Piekarach

W 2025 roku kontynuowano działania związane z rozbudową i modernizacją Oczyszczalni Ścieków w Piekarach. Inwestycja realizowana jest w ramach projektów pn. „**Modernizacja i rozbudowa**



oczyszczalni ścieków w Piekarach, gmina Liszki – etap I” oraz „**Modernizacja i rozbudowa oczyszczalni ścieków w Piekarach, gmina Liszki – etap II”**. Jest to jedno z najważniejszych zadań w obszarze gospodarki wodno-ściekowej, mające strategiczne znaczenie dla dalszego rozwoju gminy oraz możliwości rozbudowy sieci kanalizacyjnej w kolejnych miejscowościach.

W ramach I etapu inwestycji wykonano m.in. reaktory biologiczne, osadnik, pompownię, stację odbioru, rurociągi, instalację elektryczną oraz zagospodarowanie terenu. Koszt I etapu rozbudowy oczyszczalni wyniósł **14 083 775,20 zł**. Zadanie uzyskało dofinansowanie w wysokości **9 500 000,00 zł** z Rządowego Funduszu Polski Ład oraz blisko **1 mln zł** z programu FEnIKS.

W dniu **8 października 2025 r.** Gmina Liszki podpisała umowę nr **IN.272.5.10.2025** z firmą **Rem-Bud „PROGRES” Antoni Rosek** na realizację II etapu rozbudowy oczyszczalni. Wartość umowy wynosi **27 508 617,84 zł**, z czego dofinansowanie przypadające na ten zakres wynosi **12 689 457,03 zł**.



Zakres II etapu obejmuje m.in. budowę i modernizację obiektów oczyszczalni, w tym reaktorów, osadników, komór i stacji technologicznych, remonty i rozbiórki istniejących instalacji, montaż nowoczesnych systemów automatyki, sterowania i pomiarów, budowę nowych budynków technicznych, socjalnych i garażowych, wykonanie sieci wodociągowej, kanalizacyjnej, elektrycznej i technologicznej, a także budowę dróg wewnętrznych, chodników i placów manewrowych. W ramach zadania przewidziano również nasadzenie **80 drzew** zgodnie z decyzją środowiskową, rozruch technologiczny, przeszkolenie obsługi oraz uzyskanie pozwolenia na użytkowanie.

W procesie rozbudowy oczyszczalni czynnie uczestniczyła również **LIKOM Sp. z o.o.**, koordynując prace związane z przepięciami istniejącej infrastruktury wodociągowo-kanalizacyjnej. W 2025 roku poniesiono na ten cel koszty w wysokości **6 801 692,61 zł**, przy dofinansowaniu ze środków Rządowego Funduszu Polski Ład oraz programu FEnKS w wysokości **3 817 150,65 zł**.



Na realizację całego projektu Gmina Liszki pozyskała dofinansowanie z Funduszu Spójności w ramach programu Fundusze Europejskie na Infrastrukturę, Klimat, Środowisko 2021–2027. Umowa o dofinansowanie projektu pn. „Budowa i przebudowa oczyszczalni ścieków w miejscowości Piekary, gmina Liszki” została podpisana z

Narodowym Funduszem Ochrony Środowiska i Gospodarki Wodnej w dniu **23 września 2024 r.** Całkowita wartość przyznanego dofinansowania wynosi **21 848 625,50 zł**.

Rozbudowa oczyszczalni pozwoli zwiększyć jej przepustowość z obecnych **1600 m³/dobę** do **4500 m³/dobę**, przy wydajności **47 500 RLM**. Umożliwi to przyłączanie nowych odbiorców, w tym obsługę projektowanej sieci kanalizacyjnej w Rącznej, Jeziorzanach i Ściejowicach, lepsze wykorzystanie terenów inwestycyjnych oraz spełnienie wymogów dyrektywy **91/271/EWG** przez aglomerację Liszki–Piekary.

2. Budowa nowej szkoły podstawowej, przedszkola i hali widowiskowo-sportowej w Kaszowie

W 2025 r. kontynuowano realizację inwestycji pn. „Budowa budynku o funkcji szkoły podstawowej i czterooddziałowego przedszkola oraz hali widowiskowo-sportowej w Kaszowie”. Zadanie to stanowiło jedną z najważniejszych inwestycji oświatowych Gminy Liszki, a ze względu na skalę finansową i zakres rzeczowy jest określane jako największa dotychczasowa inwestycja w historii gminy.



Prace nad przygotowaniem przedsięwzięcia rozpoczęły się kilka lat wcześniej, natomiast roboty budowlane ruszyły w 2022 r.

Całkowity koszt inwestycji wyniósł ponad **43 mln zł**. Zadanie finansowane było ze środków własnych Gminy Liszki oraz pozyskanych środków zewnętrznych, w tym **4,5 mln zł** z rezerwy Prezesa Rady Ministrów oraz **2 mln zł** z Ministerstwa Sportu i Turystyki. Istotnym źródłem finansowania były również środki własne gminy pozyskane m.in. ze sprzedaży ponad **20 ha** terenów położonych w



miejsowości Kaszów. W 2025 r. na roboty budowlano-wykończeniowe wydatkowano **2 987 506,77 zł** z budżetu gminy oraz **400 000,00 zł** ze środków Ministerstwa Sportu i Turystyki.



Nowy obiekt ma ponad **5 500 m²** powierzchni użytkowej i łączy funkcje szkoły podstawowej, przedszkola oraz zaplecza sportowo-rekreacyjnego. Część szkolna obejmuje **20 sal lekcyjnych**, bibliotekę oraz świetlicę o powierzchni ponad **200 m²**. W części przedszkolnej zaplanowano **4 sale** dla najmłodszych dzieci. Budynek został wyposażony także w zaplecze specjalistyczne, obejmujące gabinety pedagoga, psychologa, logopedy i neurologopedy, salę integracji sensorycznej oraz salę wyciszeń.

Ważnym elementem inwestycji jest również nowoczesne zaplecze gospodarcze, w tym kuchnia i jadalnia. Obiekt został zaprojektowany jako przestrzeń funkcjonalna, dostępna i dostosowana do potrzeb różnych grup użytkowników, w tym dzieci młodszych, uczniów szkoły podstawowej oraz osób ze szczególnymi potrzebami.

Część sportowo-rekreacyjna obejmuje halę widowiskowo-sportową o powierzchni blisko **1 300 m²**. W ramach zagospodarowania terenu wykonano również infrastrukturę zewnętrzną, w tym boisko piłkarskie, boisko wielofunkcyjne, bieżnię lekkoatletyczną, plac zabaw, patio oraz parking. Dzięki temu nowy kompleks będzie pełnił nie tylko funkcję edukacyjną, ale także sportową, rekreacyjną i integracyjną dla lokalnej społeczności.

W 2025 r. wykonano również instalację fotowoltaiczną o mocy **50 kW** na budynku szkoły. Wartość tego zadania wyniosła **116 562,70 zł**. Zastosowanie odnawialnego źródła energii wpisuje się w działania gminy na rzecz ograniczania kosztów eksploatacyjnych obiektów publicznych oraz zwiększania efektywności energetycznej infrastruktury komunalnej.



Ponadto poniesiono wydatki na pierwsze wyposażenie szkoły w wysokości **296 506,31 zł**. Środki te przeznaczono m.in. na zakup mebli, sprzętu, komputerów, urządzeń sieciowych oraz patchcordów światłowodowych.

3. Budowa sali gimnastycznej oraz 2 oddziałów przedszkolnych wraz z zagospodarowaniem terenu przy Szkole Podstawowej w Piekarach:

W latach 2023–2025 Gmina Liszki zrealizowała inwestycję pn. „Budowa sali gimnastycznej oraz 2 oddziałów przedszkolnych wraz z zagospodarowaniem terenu przy Szkole Podstawowej w Piekarach”. Umowa na realizację zadania została podpisana 1 lutego 2023 r., pozwolenie na użytkowanie obiektu uzyskano 28 maja 2025 r., a odbiór inwestycji nastąpił 18 czerwca 2025 r. Zakres zadania obejmował budowę dwóch oddziałów przedszkolnych z zapleczem sanitarnym, dwóch sal lekcyjnych dla klas I–II, sali gimnastycznej z zapleczem





szatniowo-sanitarnym i magazynem, a także pomieszczeń administracyjnych, socjalnych, technicznych i pomocniczych. W obiekcie przewidziano również m.in. szatnię dla dzieci, zaplecze kuchni cateringowej, gabinet dyrektora, pokój pedagoga, pomieszczenia magazynowe, serwerownię oraz kociotnię wyposażoną w kocioł gazowy i pompę ciepła.

Całkowita wartość inwestycji wyniosła **11 962 562,55 zł**. Zadanie zostało dofinansowane ze środków Programu Inwestycji Strategicznych Polski Ład w wysokości **10 006 403,67 zł**, co stanowiło ok. **83,6%** wartości inwestycji. Wkład własny Gminy Liszki wyniósł **1 956 158,88 zł**. W 2025 r. na realizację inwestycji wydatkowano łącznie **5 804 219,80 zł**, w tym **256 916,13 zł** ze środków budżetu gminy oraz **5 547 303,67 zł** ze środków Polskiego Ładu.



W ramach inwestycji powstała nowa infrastruktura edukacyjna, przedszkolna i sportowa. Powierzchnia użytkowa nowej części szkoły podstawowej wynosi **773 m²**, przedszkola **651,1 m²**, sali gimnastycznej **577,8 m²**, a łącznika **27,1 m²**. Sala gimnastyczna została wyposażona w zaplecze szatniowo-sanitarne oraz magazyn. Budynek uzupełniono o instalację fotowoltaiczną o mocy **17 kW**.

Zagospodarowanie terenu objęło budowę ogrodzonego boiska wielofunkcyjnego oraz placu zabaw.

4. Prace remontowo-budowlane w obiekcie starej Szkoły w Liszkach:

Inwestycja realizowana w latach 2024 – 2026. Łączny koszt inwestycji: **3 835 939,32 zł**. Uzyskane dofinansowanie w ramach funduszu Polski Ład 500 000,00zł. Wartość robót w 2025r. wyniosła: **2 023 777,86 zł** środki własne oraz 250 000,00 zł dofinansowanie Polski Ład. Budynek zostaje przystosowany na potrzeby utworzenia posterunku policji, siedziby strażnika gminnego oraz zarządzania kryzysowego. Planowane zakończenie i odbiór inwestycji II kw. 2026r.



5. Utworzenie żłobka w Morawicy – 80 nowych miejsc opieki nad dziećmi do lat 3



W latach 2025–2026 realizowane jest zadanie pn. „**Utworzenie 80 nowych miejsc opieki nad dziećmi do lat 3 w nowej instytucji żłobka pod adresem: Morawica 1, 32-084 Liszki**”. Inwestycja polega na kompleksowym remoncie budynku dawnej szkoły podstawowej w Morawicy oraz przystosowaniu obiektu do funkcjonowania jako instytucja opieki nad dziećmi do lat 3.

Zakres zadania: remont i adaptacja budynku dawnej szkoły podstawowej na potrzeby żłobka, w którym powstanie 80 miejsc opieki nad dziećmi do lat 3. **Wartość umowy:** 5 163 141,36 zł.



Wartość dofinansowania w ramach programu MALUCH+: 5 660 755,20 zł, w tym:

- **środki KPO: 4 602 240,00 zł,**
- **środki budżetu państwa: 1 058 515,20 zł.**

W

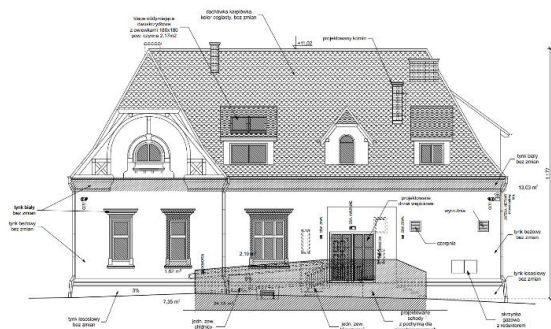

2025 r. rozliczono wydatki związane z realizacją inwestycji w kwocie **1 824 494,55 zł.**

Obecnie procedowane jest również postępowanie przetargowe dotyczące wyposażenia żłobka. Szacowany koszt wyposażenia wynosi ok. **500 000,00 zł.**

W 2025 r. opracowano projekt zamienny przebudowy budynku dawnego przedszkola w Morawicy na potrzeby żłobka wraz z adaptacją pomieszczeń piwnicznych na cele użytkowe. Koszt dokumentacji wyniósł **73 800,00 zł.**

6. Budowa budynku przedszkola i budowa części Szkoły Podstawowej im. Antoniego Sewiłka w Czutulowie wraz z zagospodarowaniem terenu.

Inwestycja realizowana w latach 2024 – 2026. Koszt inwestycji 5 726 487,73 zł dofinansowanie - POLSKI ŁAD – **3 772 984,16 zł.**

W roku 2025 rozliczono: **2 742 147,06 zł** (dofinansowanie z POLSKIEGO ŁAD – 1 886 492,08 zł). Zakres inwestycji obejmuje wykonanie 2 oddziałów przedszkolnych w starej części Szkoły wraz z zapleczem sanitarnym oraz 2 oddziałów przedszkolnych w nowym budynku.



7. Przebudowa i modernizacja OSP w Mnikowie i Kryspinowie



Środki budżetu: 2 465 762,85zł dofinansowanie Polski Ład 1 000 000,00zł, środki Urzędu Marszałkowskiego 48 000,00zł). W 2025r. wydatkowano na powyższe zadanie kwotę: **3 401 746,96zł.** Zakończenie prac planowane na IV.kw 2026r. W ramach prac w OSP

Mników
w 2025r.
wykonano

70% zaawansowania prac budowlanych. W ramach OSP Kryspinów wykonywano zmianę dokumentacji projektowej. Realizacja stanu surowego zamkniętego w I półroczu 2026 r





8. Remont budynku świetlicy i siedziby KGW w Morawicy

W 2025 r. przeprowadzono prace remontowe w budynku świetlicy oraz siedzibie Koła Gospodyń Wiejskich w Morawicy. Zakres zadania obejmował poprawę stanu technicznego pomieszczeń, instalacji oraz wyposażenia obiektu. W ramach zadania zrealizowano:

- a. Renowację parkietu. Koszt: 13 000,00 zł.
- b. Remont pomieszczeń świetlicy. Koszt: 49 900,00 zł.
- c. Remont kotłowni. Koszt: 41 647,50 zł.
- d. Remont instalacji elektrycznej. Koszt: 27 884,10 zł.

Środki zewnętrzne: dotacja z MPL Balice w wysokości 30 000,00 zł.

Dotacja dla KGW Morawica na prace remontowe w świetlicy: 9 600,00 zł.

Dotacja dla KGW Morawica na zakup wyposażenia kuchni: 24 438,00 zł.

Łączny koszt zadania: **166 469,60 zł.**

Łączna wartość środków zewnętrznych: 30 000,00 zł.



9. Budowa przepustu na potoku Sanka.

Zadanie pod nazwą „Budowa przepustu żelbetowego na potoku Sanka w ciągu drogi dojazdowej wraz z umocnieniem skarp i dna potoku, budową drogi dojazdowej, rozbiórką istniejącej kładki kolidującej z planowaną inwestycją na dz. nr ew. 222/1, 998, 1006/2, 1006/3 w miejscowości Mników, gm. Liszki”. Zakres prac obejmował budowę żelbetowego przepustu, umocnienie skarp i dna potoku, budowa drogi dojazdowej, rozbiórka istniejącej kładki. Wykonawcą zadania była firma GOMIBUD. Prace trwały od 13 czerwca 2025 r. do 2 października 2025 r. Odbiór końcowy nastąpił 14 października 2025 r. Wartość inwestycji wyniosła **267 849,00 zł.**



10. Budowa Punktu Selektywnej Zbiórki Odpadów w Piekarach.

W dniu 29 lipca 2025 r. została podpisana umowa o dofinansowanie projektu pn. „Budowa punktu selektywnej zbiórki odpadów komunalnych w miejscowości Piekary (gmina Liszki)” w ramach działania FEMP.02.25 Rozwijanie systemu gospodarki odpadami – ZIT, Typ Projektu A. Zakres inwestycji obejmuje:

- budowę nowoczesnego Punktu Selektywnej Zbiórki Odpadów Komunalnych (PSZOK),
- utwardzenie terenu i budowę wiaty magazynowej,
- montaż kontenerów na różne frakcje odpadów (w tym niebezpieczne i wielkogabarytowe),
- zaplecze socjalno-biurowe dla obsługi punktu,
- ogrodzenie, oświetlenie i monitoring,





- wdrożenie systemu ewidencji odpadów oraz kampanię informacyjną dla mieszkańców.

Całkowita wartość projektu: **1 832 459,61** zł. Dofinansowanie z Europejskiego Funduszu Rozwoju Regionalnego: **1 551 175,71** zł

11. Remont budynku administracyjnego Liszki ul. Tyniecka 1.

Wartość zadania: **357 570,64**zł polegającego na wyremontowaniu istniejących pomieszczeń i przystosowaniu ich pod salę obrad oraz biuro Rady. Prace zakończone w I kwartale 2026r.



12. Remont budynku OSP Piekary

Remont na potrzeby siedziby Spółki Likom – wartość zadania: **156 300,00** zł.

13. OSP Rączna.

W budynku remizy wykonany został remont łazienek, schodów wewnętrznych i zewnętrznych, zadaszenie nad wejściem do budynku oraz zakupiono szambo. Wartość inwestycji wyniosła **89 709,62** zł

14. Projekt budowy budynku OSP w Liszkach

Wykonanie projektu wraz z zagospodarowaniem terenu – w 2025 r. wydatkowano kwotę: **60 000,00**zł na wykonanie dokumentacji projektowej w celu uzyskania pozwolenia na budowę.



15. Zabytkowy budynek Browaru w Piekarach.

Opracowanie dokumentacji projektowej wraz z uzgodnieniami konserwatorskimi dla budynku browaru w Piekarach – w 2025r. wydano na powyższy cel **65 000,00** zł.

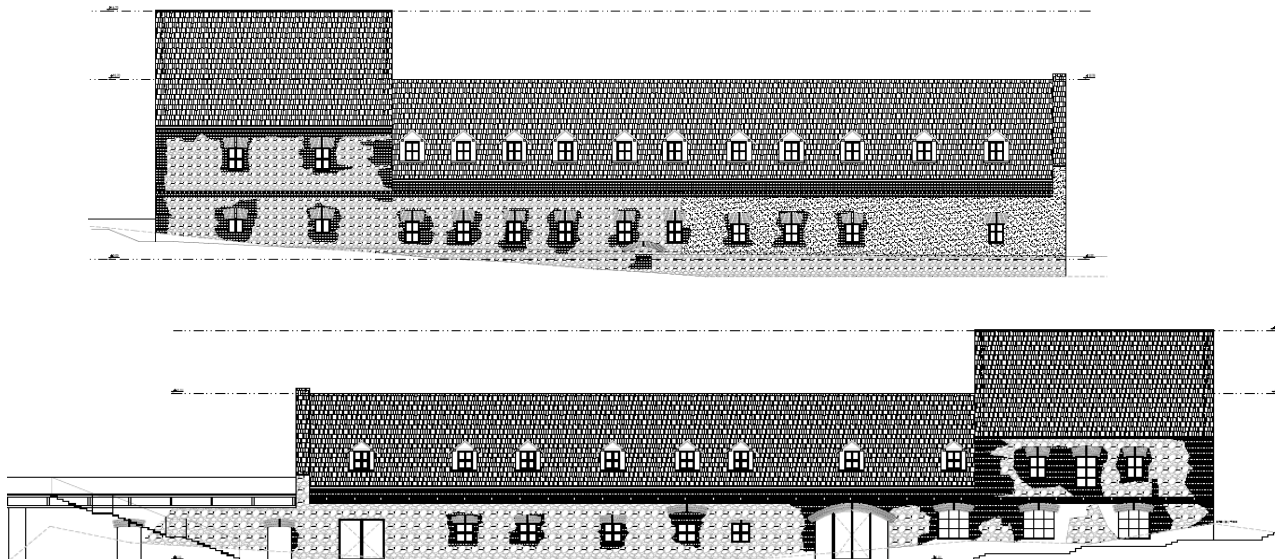

16. Budynek Urzędu Gminy Liszki

W 2025 r. w ramach zadania dotyczącego remontu budynku administracyjnego Urzędu Gminy Liszki przy ul. Mały Rynek 2 wykonano inwentaryzację obiektu. Koszt wykonanych prac wyniósł **10 000,00 zł**.

17. OSP Kaszów – pomieszczenie KGW Kaszowianki

W 2025 r. wykonano prace remontowe w budynku OSP Kaszów, obejmujące montaż rolet w pomieszczeniu użytkowanym przez Koło Gospodyń Wiejskich „Kaszowianki”. Wartość zadania wyniosła **6 850,00 zł**.

18. Szkoła Podstawowa w Jeziorzanach

W 2025 r. przeprowadzono remont toalet w Szkole Podstawowej w Jeziorzanach. Wartość wykonanych prac wyniosła **196 400,00 zł**. Zadanie przyczyniło się do poprawy warunków sanitarnych oraz komfortu korzystania z infrastruktury szkolnej przez uczniów i pracowników placówki.



19. Szkoła Podstawowa w Liszkach

W 2025 r. wykonano remont dachu na hali sportowej przy Szkole Podstawowej w Liszkach. Koszt realizacji zadania wyniósł **60 839,20 zł**. Prace miały na celu poprawę stanu technicznego obiektu oraz zapewnienie bezpiecznego użytkowania infrastruktury sportowej.



20. Szkoła Podstawowa w Kryspinowie

W 2025 r. zrealizowano zadanie polegające na wyciszeniu sali gimnastycznej przy Szkole Podstawowej w Kryspinowie. Wartość inwestycji wyniosła **115 460,20 zł**. Realizacja prac poprawiła komfort prowadzenia zajęć sportowych oraz korzystania z sali przez uczniów i nauczycieli.

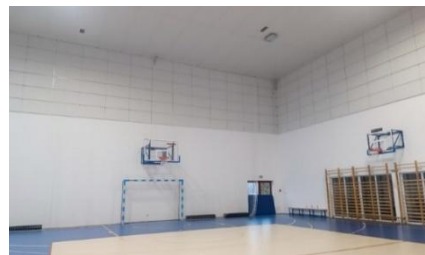

21. Szkoła Podstawowa w Morawicy

W 2025 r. wykonano rozbudowę instalacji klimatyzacji na II piętrze Szkoły Podstawowej w Morawicy. Wartość zadania wyniosła **154 955,40 zł**. Inwestycja wpłynęła na poprawę warunków nauki i pracy w pomieszczeniach szkolnych.



22. Remont szkół w Gminie: 197 523,63 zł w tym m.in.:

- **Szkoła Podstawowa im. św. Matki Teresy z Kalkuty w Cholerzynie** - zakres prac obejmował m. in. remont 3 łazienek, wymianę bramy wjazdowej, furtki i barierki zabezpieczającej,
- **Szkoła Podstawowa w Rącznej 1** zakres prac obejmował: wymianę oświetlenia w „starym” budynku szkoły oraz w przedszkolu, modernizację instalacji w kotlewni malowanie świetlicy i korytarza w „starym” budynku szkoły,
- Remont **Szkoły Podstawowej Kaszów nr 2: 48 425,00 zł**; (malowanie ścian, wymiana wykładzin podłogowych, wymiana okien),
- Wykonanie remontu kominów na Szkole Podstawowej w Jeziorzanach **8 856,00 zł**.
- Zlecone prace projektowe dot. wykonania zadaszenia nad wejściem do przedszkola w budynku Szkoły Podstawowej w Jeziorzanach. W 2025r. przeznaczono na ten cel: **14 760,00 zł**. Zakończenie prac projektowych II kw. 2026r. Całość prac projektowych wyniesie: **19 434,00 zł**.
- Budowa ogrodzenia frontowego **Szkoły Podstawowej w Mnikowie**. Wykonanie ogrodzenia polegające na usunięciu murowanego ogrodzenia, wykonanie i montaż przęseł ogrodzeniowych wraz ze słupkami. Realizacja zadania w ramach umowy grantowej udzielonej na realizację projektu "Bezpieczna przestrzeń dla dzieci - budowa ogrodzenia frontowego szkoły Podstawowej w Mnikowie" realizowanej przy współpracy z Międzynarodowym Portem Lotniczym im. Jana Pawła II Kraków - Balice sp. z o.o. Wartość otrzymanego grantu prze SP Mników: **30 000,00 zł**. Koszty wykonania ogrodzenia szkoły: **59 925,60 zł**. Realizacja w 2025 r.: 30 000,00 zł. Prace zakończone 03.2026.





23. Nowy plac zabaw przy Szkole Podstawowej w Rącznej



W 2025 roku zrealizowano zadanie polegające na budowie nowego placu zabaw przy Szkole Podstawowej w Rącznej. Inwestycja miała na celu stworzenie nowoczesnej, bezpiecznej i funkcjonalnej przestrzeni rekreacyjnej dla najmłodszych mieszkańców gminy.

W ramach zadania wykonano plac zabaw wyposażony w nowoczesne urządzenia do zabaw ruchowych.

Zamontowano również bezpieczną nawierzchnię z certyfikowanych mat o powierzchni **150 m²** oraz ustawiono 3 ławki.

Całkowity koszt realizacji zadania wyniósł **121 425,60 zł**, z czego **82 725,60 zł** pochodziło z budżetu Gminy Liszki, natomiast **38 700,00 zł** stanowiło dofinansowanie z budżetu Województwa Małopolskiego w ramach programu „Małopolska Infrastruktura rekreacyjno-sportowa – MIRS”.

24. Szkoła Podstawowa w Kaszowie – CUS i DDW.

Adaptacja budynku Szkoły Podstawowej Kaszów 1 na Dzienny Dom Wsparcia oraz siedzibę Centrum Usług Społecznych: **30 000,00 zł**. Wykonana została koncepcja. Planowane zakończenie realizacji inwestycji 2026 r.

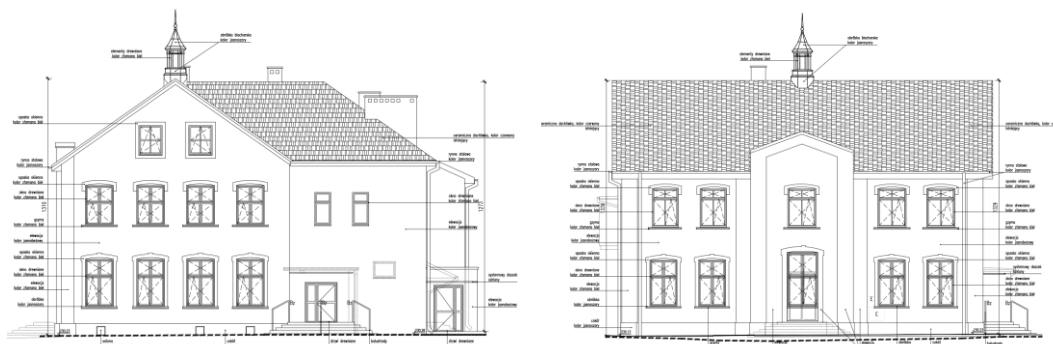

25. LKS Tęcza Piekary.

Budowa szatni sportowej w Piekarach (wykonanie dokumentacji projektowej): **20 500,00 zł**.

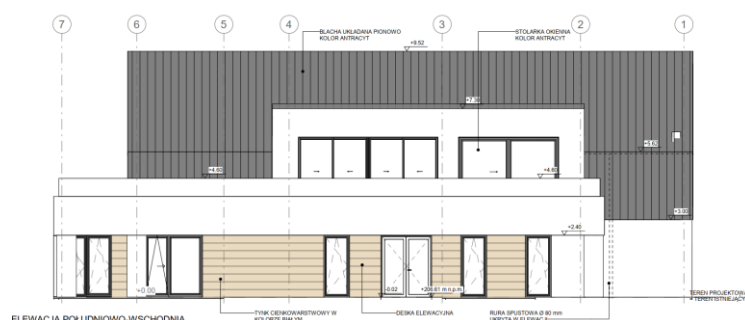

26. Remont Budynku Domu Ludowego w Baczynie.

Szczegółowy zakres inwestycji objął: wymianę okien, remont łazienek, malowanie ścian, remont instalacji CO i CWU. Całkowity koszt prac wyniósł **75 466,00 zł brutto**. Dofinansowanie z programu Małopolskie światlice - **33 400,00 zł**.



27. Budynek stodoły w Liszkach.

Przebudowa stodoły na działce nr ew.410 w Liszkach na obiekt kultury Lisiecka Stodoła Kulturalna (projekt): **19 000,00 zł.**

28. Monitoring sołectwa Chrosna: 33 974,07 zł.

29. Kapliczka w Kryspinowie.

Renowacja kamiennej kolumny z Figurą Niepokalanego Poczęcia w Kryspinowie. Kapliczka została poddana gruntownej renowacji. Całkowity koszt wyniósł **40 590,00 zł** i został sfinansowany: z dotacji z Województwa Małopolskiego "Kapliczki Małopolski 2025" w kwocie **12 000,00 zł**, z dotacji Powiatu Krakowskiego w ramach "Kapliczki Powiatu Krakowskiego" w kwocie **19 129,00 zł**, z budżetu Gminy Liszki w kwocie **9 461,00 zł**.



Modernizacja infrastruktury drogowej i poprawa bezpieczeństwa komunikacyjnego

W 2025 roku Gmina Liszki prowadziła szeroki zakres prac związanych z modernizacją infrastruktury drogowej oraz poprawą bezpieczeństwa komunikacyjnego. Obejmowały one m.in. wykonanie nowych nawierzchni asfaltowych, utwardzenie dróg kruszywem, odwodnienia, remonty poboczy i rowów, montaż urządzeń bezpieczeństwa ruchu drogowego, budowę peronów przystankowych oraz przygotowanie dokumentacji dla większych inwestycji.

Zadania zrealizowane przez Gminę Liszki

1. **Baczyn – utwardzenie drogi kruszywem**

Lokalizacja: działka nr 187.

Zakres prac: utwardzenie drogi gminnej kruszywem.

Koszt całkowity: 18 500,00 zł.

2. **Cholerzyn – wykonanie nawierzchni asfaltowej drogi przy jeziorze**

Lokalizacja: działka nr 1706, droga przy jeziorze.

Zakres prac: wykonanie nawierzchni asfaltowej na długości 74 m.

Koszt całkowity: 27 815,22 zł.

3. **Cholerzyn – wykonanie zjazdu przy dojeździe do zalewu**

Lokalizacja: drogi gminne nr 1987 i 1986/3, dojazd do zalewu z drogi wojewódzkiej nr 774.

Zakres prac: wykonanie zjazdu zwykłego na drogach gminnych.

Koszt całkowity: 40 723,21 zł.

4. **Cholerzyn Zagórze – wykonanie nawierzchni asfaltowej drogi**

Lokalizacja: działka nr 405.

Zakres prac: wykonanie nawierzchni asfaltowej na długości 140 m.

Koszt całkowity: 169 721,06 zł.

Środki zewnętrzne: 84 860,00 zł z dotacji na modernizację dróg dojazdowych do gruntów rolnych.

5. **Chrosna – radarowe wyświetlacze prędkości**

Lokalizacja: dwie lokalizacje na terenie miejscowości Chrosna.



- Zakres prac: zakup i montaż radarowych wyświetlaczy pomiaru prędkości.
Koszt całkowity: 33 960,30 zł.
6. **Czuchów – wykonanie nawierzchni asfaltowej drogi gminnej wewnętrznej**
Lokalizacja: działka nr 303.
Zakres prac: wykonanie nawierzchni asfaltowej o powierzchni 168 m² wraz z dwustronnym obsypaniem poboczy.
Koszt całkowity: 47 916,86 zł.
7. **Czuchów – wykonanie nawierzchni asfaltowej na działkach nr 1264 i 1214**
Lokalizacja: działki nr 1264 oraz 1214.
Zakres prac: wykonanie nawierzchni asfaltowej na działce nr 1264 na długości 24 m oraz na działce nr 1214 na długości 100 m.
Koszt całkowity: 41 820,00 zł.
8. **Czuchów – budowa peronu przystankowego z oświetleniem przejścia dla pieszych**
Lokalizacja: droga powiatowa nr 2191K.
Zakres prac: budowa peronu przystankowego wraz z oświetleniem przejścia dla pieszych.
Koszt całkowity: 117 427,55 zł.
9. **Czuchów – prace na drogach z nawierzchnią kamienną**
Lokalizacja: drogi: Na Morgach, W Zimnym Dole, Pod Dzwonnik, Do Gawinek, Na Gaiku, Na Skąty.
Zakres prac: równanie i rozgarnięcie kamienia na wskazanych drogach.
Koszt całkowity: 6 900,00 zł.
10. **Czuchów – remont rowu przy drodze Czuchów – Czuchów Skąty**
Lokalizacja: droga gminna publiczna Czuchów – Czuchów Skąty nr 604204K.
Zakres prac: remont rowu wzdłuż drogi, uszkodzonego po burzy.
Koszt całkowity: 18 450,00 zł.
11. **Jeziorzany – progi wypowe i oznakowanie**
Lokalizacja: droga gminna nr 408, rejon Górskich Domów w Jeziorzanach.
Zakres prac: dostawa i montaż oznakowania oraz wykonanie progów wypowych w dwóch lokalizacjach.
Koszt całkowity: 23 950,56 zł.
12. **Jeziorzany – wykonanie zjazdu z drogi powiatowej**
Lokalizacja: droga powiatowa nr 2179K Liszki – Jeziorzany – Kopanka, działka nr 11.
Zakres prac: wykonanie zjazdu zwykłego z drogi powiatowej na działkę nr 11 w Jeziorzanach.
Koszt całkowity: 23 875,71 zł.
13. **Kaszów – wykonanie drogi z kruszywa przy ul. Miodowej**
Lokalizacja: działka nr 2354, ul. Miodowa.
Zakres prac: wykonanie drogi gminnej z kruszywa na długości 80 m.
Koszt całkowity: 20 664,00 zł.
14. **Kaszów – Mników – naprawa drogi przy ul. Baranówka**
Lokalizacja: droga Kaszów – Mników, działka nr 1687, ul. Baranówka.
Zakres prac: naprawa poboczy oraz łatanie ubytków w nawierzchni.
Koszt całkowity: ok. 27 000,00 zł.
15. **Kaszów – modernizacja drogi przy ul. Pod Lasem**
Lokalizacja: ul. Pod Lasem, działka nr 3337.



- Zakres prac: modernizacja drogi dojazdowej do gruntów rolnych na odcinku ok. 200 m.
Koszt całkowity: 141 302,40 zł.
Środki zewnętrzne: 70 801,00 zł z dotacji na modernizację dróg dojazdowych do gruntów rolnych.
- 16. Kryspinów – budowa drogi rowerowej wzdłuż drogi wojewódzkiej nr 780**
Lokalizacja: wzdłuż drogi wojewódzkiej nr 780 A, odcinek 001, km 0+018,10–0+277,3.
Zakres prac: budowa drogi rowerowej w Kryspinowie.
Koszt całkowity: 345 084,00 zł.
Środki zewnętrzne: 192 542,00 zł ze środków Województwa Małopolskiego.
- 17. Kryspinów – organizacja ruchu na ul. Łąkowej**
Lokalizacja: ul. Łąkowa w Kryspinowie.
Zakres prac: montaż szykan i oznakowania na wniosek mieszkańców.
Koszt całkowity: 43 036,17 zł.
- 18. Liszki – odwodnienie i wykonanie nawierzchni asfaltowej ul. Kaszowskiej**
Lokalizacja: ul. Kaszowska w Liszkach.
Zakres prac: wykonanie odwodnienia oraz nawierzchni asfaltowej drogi.
Koszt całkowity: 45 766,00 zł.
- 19. Liszki – odwodnienie i wykonanie nawierzchni asfaltowej ul. Mazurowej**
Lokalizacja: ul. Mazurowa w Liszkach.
Zakres prac: wykonanie odwodnienia oraz nawierzchni asfaltowej drogi.
Koszt całkowity: 45 766,00 zł.
- 20. Liszki – odwodnienie przy ul. Szkolnej**
Lokalizacja: ul. Szkolna, działki nr 1524 i 1474.
Zakres prac: odprowadzenie wody z pobocza drogi gminnej do rowu melioracyjnego.
Koszt całkowity: 11 070,00 zł.
- 21. Mników – wykonanie nakładki asfaltowej i odwodnienia drogi gminnej**
Lokalizacja: droga gminna, działki nr 1419 i 1235 w Mnikowie.
Zakres prac: wykonanie nakładki asfaltowej oraz odwodnienia drogi gminnej.
Koszt całkowity: 14 200,00 zł.
- 22. Mników – wykonanie nawierzchni asfaltobetonowej**
Lokalizacja: droga w miejscowości Mników, działka nr 1425.
Zakres prac: wykonanie nawierzchni asfaltobetonowej na długości 149 m.
Koszt całkowity: 76 240,32 zł.
Środki zewnętrzne: 37 970,00 zł z dotacji na modernizację dróg dojazdowych do gruntów rolnych.
- 23. Mników – przebudowa drogi gminnej nr 604207K**
Lokalizacja: droga gminna nr 604207K w miejscowości Mników.
Zakres prac: przebudowa drogi na odcinku od km 0+006,55 do km 0+450,07.
Koszt całkowity: 1 976 230,86 zł.
Środki zewnętrzne i inne źródła finansowania:
• dofinansowanie z Rządowego Funduszu Rozwoju Dróg: 987 999,42 zł;
• darowizny przedsiębiorców ze strefy Mników: 450 000,00 zł.
- 24. Morawica – odwodnienie drogi gminnej**
Lokalizacja: droga gminna, działka nr 617/1.



- Zakres prac: ułożenie koryt ściekowych wzdłuż drogi gminnej.
Koszt całkowity: 29 520,00 zł.
- 25. Piekary – wykonanie nawierzchni asfaltowej drogi za Browarem, działka nr 1141/2**
Lokalizacja: działka nr 1141/2, rejon za Browarem.
Zakres prac: wykonanie nawierzchni asfaltowej drogi na długości 27 m.
Koszt całkowity: 8 614,67 zł.
- 26. Piekary – wykonanie nawierzchni asfaltowej drogi za Browarem, działki nr 1171 i 1125/2**
Lokalizacja: działki nr 1171 i 1125/2, rejon za Browarem.
Zakres prac: wykonanie nawierzchni asfaltowej drogi gminnej na długości 188 m.
Koszt całkowity: 68 219,74 zł.
- 27. Piekary – droga do oczyszczalni ścieków**
Lokalizacja: od działek nr 1069/35 i 1069/40 w Kryspinowie do oczyszczalni ścieków w Piekarach.
Zakres prac: przygotowanie projektu budowy drogi wraz z pozwoleniem na budowę w trybie ZRID.
Koszt całkowity: 110 700,00 zł.
- 28. Rączna – naprawa drogi gminnej wewnętrznej**
Lokalizacja: działka nr 1627.
Zakres prac: naprawa nawierzchni drogi gminnej wewnętrznej.
Koszt całkowity: 14 999,58 zł.
- 29. Rączna – wykonanie progów zwalniających**
Lokalizacja: droga gminna wewnętrzna, działka nr 726.
Zakres prac: wykonanie dwóch progów zwalniających z asfaltobetonu.
Koszt całkowity: 6 000,00 zł.
- 30. Rączna – regulacja rowów i poboczy**
Lokalizacja: droga gminna wewnętrzna nr 1243.
Zakres prac: czyszczenie i regulacja rowów oraz regulacja poboczy, obejmująca obsypanie destruktem wzdłuż drogi gminnej wewnętrznej.
Koszt całkowity: 15 000,00 zł.
- 31. Rączna – remont poboczy drogi gminnej**
Lokalizacja: droga gminna, działki nr 940/1 i 81/1.
Zakres prac: obsypanie poboczy destruktem asfaltowym, w tym 70 m² destruktu z emulsją oraz 100 m² samego destruktu.
Koszt całkowity: 7 564,50 zł.
- 32. Rączna – wykonanie zjazdu z drogi powiatowej**
Lokalizacja: droga powiatowa nr 2182K, działki nr 1380/3 i 1381/3.
Zakres prac: wykonanie zjazdu z drogi powiatowej nr 2182K na działki nr 1380/3 i 1381/3.
Koszt całkowity: 43 197,60 zł.
- 33. Ściejowice – montaż barier ochronnych przy peronie przystankowym**
Lokalizacja: droga gminna, działka nr 80, peron przystankowy „Ściejowice Kościel”.
Zakres prac: montaż barier ochronnych U11a wzdłuż nowego peronu przystankowego.
Koszt całkowity: 4 639,66 zł.
- 34. Ściejowice – oznakowanie drogi publicznej**
Lokalizacja: droga publiczna w Ściejowicach, od granicy z Jeziorzanami do granicy z



Rączną.

Zakres prac: wymiana znaków oraz malowanie linii na drodze publicznej.

Koszt całkowity: 30 625,53 zł.

35. Ściejowice – budowa peronu przystankowego pod lasem

Lokalizacja: miejscowość Ściejowice, rejon pod lasem.

Zakres prac: budowa peronu przystankowego.

Koszt całkowity: 15 846,94 zł.

36. Ściejowice – utwardzenie pobocza pod peron przystankowy

Lokalizacja: droga, działka nr 80, przystanek „Ściejowice Kościel” w kierunku Krakowa.

Zakres prac: utwardzenie kostką brukową pobocza drogi pod peron przystankowy.

Koszt całkowity: 11 207,28 zł.

37. Ściejowice – montaż wiaty przystankowej „Ściejowice Kościel”

Lokalizacja: przystanek autobusowy „Ściejowice Kościel” w kierunku Jeziorzan.

Zakres prac: dostawa i montaż 1 szt. wiaty przystankowej.

Koszt całkowity: 9 348,00 zł.

Łączna wartość zrealizowanych prac drogowych i okołodrogowych wyniosła **ok. 3,69 mln zł.** Z tej kwoty **ok. 1,82 mln zł** stanowiły środki zewnętrzne oraz inne źródła finansowania, w tym dotacje i darowizny przedsiębiorców. Szacunkowy wkład własny Gminy Liszki wyniósł **ok. 1,87 mln zł.**

Zadania na drogach powiatowych realizowane we współpracy ze Starostwem Powiatu Krakowskiego

Oprócz zadań realizowanych bezpośrednio przez Gminę Liszki, w 2025 roku na terenie gminy wykonano również prace remontowe na drogach powiatowych. Były one prowadzone we współpracy ze Starostwem Powiatu Krakowskiego, przy zróżnicowanym udziale finansowym Powiatu i Gminy.

1. Remont drogi powiatowej nr 2183K w Liszkach i Kaszowie

Nazwa zadania: Remont drogi powiatowej nr 2183K Liszki – Zagacie – Czernichów na terenie Gminy Liszki w miejscowościach Liszki i Kaszów.

Zakres prac: remont nawierzchni, poboczy, rowów oraz oznakowania.

Długość odcinka: 1000 m. Wartość zadania: 597 057,26 zł.

Podział kosztów: Powiat Krakowski – 358 234,36 zł; Gmina Liszki – 238 822,90 zł.

2. Remont drogi powiatowej nr 2180K w Piekarach

Nazwa zadania: Remont drogi powiatowej nr 2180K w miejscowości Piekary, Gmina Liszki.

Zakres prac: wykonanie nakładki.

Długość odcinka: 600 m. Wartość zadania: 385 362,20 zł.

Podział kosztów: Powiat Krakowski – 231 217,32 zł; Gmina Liszki – 154 144,88 zł.

3. Remont drogi powiatowej nr 2182K w Rącznej

Nazwa zadania: Remont drogi powiatowej nr 2182K w miejscowości Rączna, Gmina Liszki, na odcinku ok. 350 m, od km 0+452 do km 0+802.

Długość odcinka: 350 m. Wartość zadania: 175 199,80 zł.

Podział kosztów: zadanie finansowane w 100% przez Powiat Krakowski; udział Gminy Liszki wyniósł 0,00 zł.

4. Remont dróg powiatowych nr 2179K i 2180K w Rącznej

Nazwa zadania: Remont dróg powiatowych nr 2179K i 2180K w miejscowości Rączna,



Gmina Liszki.

Zakres prac: remont odcinków od km 0+250 do km 0+600 dla drogi nr 2180K oraz od km 0+474 do km 1+124 dla drogi nr 2179K.

Długość odcinka: 800 m. Wartość zadania: 414 563,10 zł.

Podział kosztów: zadanie finansowane w 100% przez Powiat Krakowski; udział Gminy Liszki wyniósł 0,00 zł.

5. **Remont drogi powiatowej nr 2177K w Piekarach**

Nazwa zadania: Remont drogi powiatowej nr 2177K w miejscowości Piekary, Gmina Liszki, na odcinku ok. 250 m, od km 3+016 do km 3+266.

Długość odcinka: 250 m. Wartość zadania: 82 642,50 zł.

Podział kosztów: zadanie finansowane w 100% przez Powiat Krakowski; udział Gminy Liszki wyniósł 0,00 zł.

6. **Remont drogi powiatowej nr 2180K w Piekarach – drugi odcinek**

Nazwa zadania: Remont drogi powiatowej nr 2180K w miejscowości Piekary na odcinku ok. 330 m.

Długość odcinka: 330 m. Wartość zadania: 216 135,60 zł.

Podział kosztów: zadanie finansowane w 100% przez Powiat Krakowski; udział Gminy Liszki wyniósł 0,00 zł.

Łącznie w ramach zadań na drogach powiatowych wyremontowano **ponad 3,3 km dróg**. Całkowita wartość prac wyniosła **ok. 1,87 mln zł**, z czego **ok. 1,48 mln zł** stanowił udział Powiatu Krakowskiego, a **ok. 0,39 mln zł** udział Gminy Liszki.

Podsumowanie

Łączna wartość zadań drogowych, okołodrogowych oraz remontów dróg powiatowych realizowanych na terenie Gminy Liszki wyniosła **ok. 5,56 mln zł**. Bezpośredni udział finansowy Gminy Liszki w tych działaniach wyniósł **ok. 2,26 mln zł**, natomiast pozostałą część stanowiły środki zewnętrzne, wkład Powiatu Krakowskiego oraz inne źródła finansowania.

Inwestycje w 2025 roku realizowane były również w zakresie budowy lub modernizacji oświetlenia ulicznego.

Montaż nowych opraw LED na terenie Gminy Liszki

W 2025 roku, w ramach działań związanych z poprawą oświetlenia ulicznego, na terenie Gminy Liszki zamontowano 70 nowych energooszczędnych opraw LED.

Zakres prac obejmował montaż:

31 szt. opraw VOLTEA LED Droger SG + Zhaga – 50W,

39 szt. opraw VOLTEA LED Droger SG + Zhaga – 60W.

Zadanie zostało zrealizowane we współpracy z firmą TAURON, w całości na koszt partnera.

Nowe oprawy pojawiły się w miejscach istotnych dla bezpieczeństwa mieszkańców, m.in. w rejonie przejść dla pieszych, szkół i przystanków. Lampy zamontowano w miejscowościach: Mników, Czutów, Piekary, Jeziorzany, Ściejowice, Rączna, Morawica, Morawica Mała, Cholerzyn, Chrosna, Kryspinów, Kaszów oraz Liszki.



Tabela 52: Zestawienie realizowanych zadań inwestycyjnych w zakresie oświetlenia

LP.	NAZWA ZADANIA	KWOTA INWESTYCJI
1.	Budowa oświetlenia ulicznego Liszki (ul. Na Borach)	12 283,72 zł
2.	Budowa oświetlenia ulicznego Rączna (dr 1538, 1360)	116 649,38 zł
3.	Budowa oświetlenia ulicznego Baczyn (dr 300) (projekt)	3 444,00 zł
4.	Budowa oświetlenia ulicznego Jeziorzany (dr 408) (projekt)	5 376,93 zł
5.	Budowa oświetlenia ulicznego Kaszów (Łysa Góra) DW 780 (projekt)	4 305,00 zł
6.	Budowa oświetlenia ulicznego Czułów (dr 115)	30 934,50 zł

Źródło: Urząd Gminy Liszki

Zimowe utrzymanie dróg w Gminie Liszki

W 2025 roku usługę zimowego utrzymania na drogach gminnych realizowała firma REM-BUD PROGRES. Łączny koszt w 2025 r. wyniósł: **838 393,25 zł**

Lokalny Transport Zbiorowy

W 2025 roku Gmina Liszki przeznaczyła na utrzymanie lokalnego transportu zbiorowego kwotę **6 126 923,02 zł**, z czego:

- ✓ **5 726 923,02 zł** przeznaczono na obsługę linii **MPK**, w tym:
- ✓ **191 806,90 zł** – rekompensata za bezpłatny transport uczniów szkół podstawowych,
- ✓ **5 535 116,12 zł** – koszty funkcjonowania komunikacji MPK na terenie gminy. Wydatki związane z funkcjonowaniem komunikacji MPK na terenie Gminy Liszki, zgodnie z ostatecznym rozliczeniem kosztów obsługi linii aglomeracyjnych,
- ✓ **400 000,00 zł** przekazano jako dotację do **Małopolskich Linii Dostawczych (MLD)**, w tym:
 - ✓ **150 000,00 zł** – na linię A14 (Spytkowice–Kraków),
 - ✓ **250 000,00 zł** – na linię A44 (Baczyn–Liszki–Kraków).

Dotacje celowe zostały udzielone na podstawie porozumień zawartych z jednostkami samorządu terytorialnego. Obejmują one m.in. rekompensatę za bezpłatny transport uczniów szkół podstawowych na liniach MPK w ramach krakowskiej aglomeracji.

W 2025 roku zrealizowano ponad **978 000,00** wozokilometrów (wzkm). Przejechany dystans został wykonany przez linie autobusowe nr: 209, 219, 228, 229, 239, 249, 258, 259, 269, 298, 299 oraz 279.



XVI. UCHWAŁY RADY GMINY

W 2025 r. Rada Gminy w Liszkach obradowała na **14 sesjach**, podczas których podjęła **187 uchwał**, w tym z zakresu:

- 1. Budżetu gminy – 55** (zmiany w budżecie, WPF, dokapitalizowanie, dotacje itp.),
- 2. Planów zagospodarowania przestrzennego – 19** (plany, zmiany planów, przystąpienia do planów),
- 3. Praw miejscowego – 17** (m.in. regulaminy, nazwy ulic, wzory deklaracji, Statut Biblioteki),
- 4. Pozostałe – 96** (m.in. najmy, dzierżawy, skargi, petycje, raporty, sprawozdania, sprzedaże działek).

W 2025 roku Urząd Gminy Liszki realizował zadanie zlecone z zakresu administracji rządowej dotyczące przeprowadzenia wyborów Prezydenta RP, zarządzonych na dzień 18 maja 2025r.